大光報

總社

內政部登記證警字第七〇三四號　中華郵政登記認為第一類新聞紙　廣東郵政管理局辦事處執照特字第二八號

社長：陳錫餘

總主筆：何復明　總經理：陸慧生

經理：王甘良　主任編輯：宋郁文

社址：廣州光復中路七六號

電話：經理室：一五七四三　編輯室：一七三六二　營業部：一一八五

粵東分社：興寧興田路

粵北分社：連縣井頭街

粵南分社：信宜鎮隆墟

韶關分社：韶關民權路

今日出紙兩大張

報費：零售每份國幣二十元

訂閱：每月每份國幣五百元

外埠定戶另加郵費

中華民國二十八年七月七日創刊

新聞紙第二一〇六號

中央銀行
中國銀行
交通銀行
中國農民銀行

廣州分行聯合公告

本分行等定於十月十一日復業特此公告

中央銀行廣州分行　地址——長堤七十九號　電話——一四壹一二
中國銀行廣州分行　地址——長堤海珠路　電話——一一八〇九　一一八五〇　一一八一八
交通銀行廣州分行　地址——太平南路　電話——一〇二二五　一〇二二八
中國農民銀行廣州分行　地址——西堤大馬路二號　電話——一一七〇七　一六九三〇

營業時間：星期一至星期五　上午八時至十二時　下午一時至四時
星期六下午三時止
星期日例假休息

本報廣告部設計

新粵文化社通告

茲定十月十八日下午五時舉行歡叙，希各同學先行前來本社（惠愛中路黃黎巷六號二樓）登記爲荷。

常務理事會啓

交通運輸界注意

雙箭猛牌單車外呔

大批運到　歡迎採購

特點：工料精美　耐用　重載　輕快　能駛　來舶　靈驁

分銷處：仁濟路亦記　各埠各大單車行　均有代售

本市批發處暫設一德路五〇一〇號　電話一六〇三九

注意：茲值中秋本廠各種呔照原價減收九折以酬各界惠顧希留意幸

澳門新交通樹膠廠謹白

本報廣告部設計

中山日報復刊啟事

本報奉中央宣傳部命籌備復刊，當經擇定光復中路四十八號爲社址，定于國慶日出版，敬希各界賢達惠予指導爲幸

本報電話　編輯部一六六五一　經理部一二九五七

廣東省銀行總行通告

本行現經遷回廣州，定於十月八日開業，各界惠顧無任歡迎

地址：本市西壕口　電話：行長室一一七一三　業務部一一七〇六　秘書處一一七〇三

廣州市銀行啓事

本行定期於三十四年十月八日復業，辦理銀行一切業務，存取款項手續簡捷，服務週到，利息優厚，歡迎惠顧

地址：長堤朝音街口　電話：一五五零七　時間：上午八時至十一時，下午一時至四時

廣州市銀行啓

廣州市銀行謝啓

本十月八日復業，承各長官各同業及各界人士蒞臨指導，曷勝感幸，謹致謝忱

廣州市銀行啓

軍事委員會戰時運輸管理局廣州區辦事處通告

查廣州區軍公商及私人用汽車統一登記暫行辦法及施行細則前經公佈實施在案，查上項施行細則第五條規定講理登記期間廣州市區自十月三日起暫定兩個月分期推行之（一）勸導期十月三日至十月十日止所有無照或未換統一牌照之車輛由辦理登記機關派員分別勸導并登記勸導經過得請上駕駛人蓋章證明。（二）處罰期十一月一日起所有無照或未換統一牌照之車輛請由各憲警海關及其他担任交通巡察人員檢查並勒令依照限期前來辦理登記。（三）逾期一月始辦登記者罰金國幣一千元按月遞加，此情節重大或有其他犯罪嫌疑者移交軍法或司法機關辦理，將該項施行細則摘錄公佈，希各機關補辦登記手續并參照戰時運輸管理局之規定依期前來辦理登記，勿存觀望爲要，特此通告

處長馮君銳

律師黃策回市復業

本律師自抗戰軍興內遷曲江樂昌連縣執業，茲河山重秀，由粵回市繼續執行職務，頃據本市長樂路寶昇炮竹號麥翰芬稱：抗戰勝利回市復業，發覺本號招牌紙被刧，甚鉅，復有人胆敢冒用「寶昇」「孔雀開屏」「獅球」商標，前經呈准商標局取得專用權有案，據稱前函僞屬合法，特代警告，立即停止冒用，否則依法訴究，等情前來，查核屬實，特代警告。

事務所：本市德政路十七號　電話：一五五八號

代寶昇炮竹老號警告

廣州市政府公用局佈告

用總字第〇式〇號

查安裝水管對於用水之消費，關係甚大，故凡承裝水管商店必須有技術優良之人員，方准承接安裝水管事業，仰各承裝水管商店即將其負責安裝水管人員送局考驗，如合格者由本局發給證書方准執業。二此佈

中華民國卅四年十月七日

局長黎尚武

廣州市政府公用局佈告

用總字第〇式一號

查安裝電器對於電力之消耗與市民之安全關係甚大，故凡承裝電氣商店必須有技術優良之人方准承接安裝電器事業，爲此佈告，仰各承裝電器商店即將其負責安裝電器人員送局考驗，如合格者由本局發給證書方准執業。此佈

中華民國卅四年十月七日

局長黎尚武

本廠敬聘余春華律師爲常年法律顧問

余律師事務所：倉邊路廿一號三樓

太平機製麵粉廠

本廠麵粉　機器製造　科學提鍊　出品精良

本廠廠址：一德中路第二九一、二九三號　電話：一七〇四四號

名聞百粵

佳棧燒臘老舖

廣州市十七甫　並無分枝別店

諸君光顧　希爲留意

合時鹵水禾花雀上市

電話一六一零九九

追隨國軍凱旋之

凱旋大酒家

經已開幕

五式祇沽三百元

鮮粟炆肥鷄　程江班雀絲　家鄉煲猪肚　鍋燒羊腩肉　炒飯半賣

空氣充足　廳房雅潔

地址：縈欄路一百三十號

電話：營業部一壹玖六二　二樓一四六八〇

本酒家敬聘

鄧冠雄律師爲法律顧問

航空委員會空軍第六地區司令部招攷無綫電通信機務員士及有綫電接線生啓事

凡中華民國籍品行端正具有甲乙兩項資格者均得報名應試。甲（一）無線電學校電信工程科或電信科及各大學電機系畢業在電台服務一年以上而有實際工作經驗持有證件者（二）曾在無線電工廠及電台担任□□二年者（三）接線生□担任各式總機接線滿一年而能操流利國語□接線生女性兼收。乙，男性年齡十八歲至二十八歲內。試課目：國文，英文，無線電學，電碼□□法律及□□。報名手續：交驗畢業及服務證件及二寸半身脫帽像片四張。報名日期：自十月三日起至十月十五日止。報名地點：廣州西村增花橋空軍第六地區司令部第五科。庚、錄取後分發本地區所屬各電台及各場站工作，待遇從優。

律師包天放 衛普源 會計師朱慶堂 受任 順德縣逢逢沙 滙龍圍股東常年法律會計顧問

嗣後如有侵害上開當事人名譽信用權利及一切法益者本律師及會計師等當負依法保障之責　事務所：長堤大馬路三二六號二樓　電話：一五〇九七

陳書策律師續任興平昌米機常年法律顧問通告

本律師抗戰前曾任夏敎興平昌米機律商問多年現粵土重光續任該米機常年法律顧問如有侵害該米機法益者本律師依法負保障之責　事務所：長堤一八三號二樓　電話：一三三一八

陳書策律師 受任河南誠豐搾油廠常年法律顧問通告

本律師受任該廠常年法律顧問嗣後如有侵害該廠益者本律師負依法保障之責　事務所長堤一八三號二樓電話一三三一八

律師包天放 受任公成染廠暨司理人梁偉澄君聘爲常年法律顧問

查該廠出品公成牌實色藍布實色烏布抒承染軍衣及校服布顏色標準保不脫色早已馳名如有侵害該廠法益冒射其出品及梁君信用名譽者本律師當依法負保障之責特此通告

本律師事務所：長堤大馬路三二六號二樓　公成染廠設本市龍津西一八三號

律師王世昌受任新聲酒店常年法律顧問公告

本市一德路新聲酒店向以便利商旅服務社會爲目的本律師現受任該酒店常年法律顧問嗣後如有不法侵害其營業信用及其他法益本律師當依法保障之・事務所：一德西路四百八十八號二樓　電話：一二五三三　會客時間　上午九時至十一時　下午一時至四時

西江貨客注意

請到廣州西濠二馬路十五號 **西江貿易行**

梧州竹安路 **南華稅運行**

業務：代客買賣 運輸報關 服務忠誠 快捷妥當

本行總代理 常川來往 **省城 梧州** 快捷，安全，

勝利拖渡 十月十日上午九時啓行

西興拖渡 十月十一日上午九時啓行 順搭 肇慶 德慶 南江口 都城 各埠

即日開始收貨售票 付貨搭客無任歡迎

西江貿易行啓

本報廣告部設計

順德縣逢逢沙 滙龍圍股東開派本年早季租項通告

本東股現定本月十五日[illegible]派本年早季租並希各業主依時按址到收倘逾期不取本東股決不負[illegible]欠租責任辛如廷[illegible]　滙龍圍股東謹啓

軍事委員會戰時運輸管理局廣州區辦事處通告

業字第三五號　本處成立伊始，業務叢繁，一切進行，容有未盡周詳之處，各方人士如對本處業務有改進意見，情弊舉發，或其他查詢事項，本處無任歡迎，統希詳具姓名住址及電話函寄本市信箱第廿五號附一號，自當竭誠接納，特此通告　處長馮君銳

中華民國三十四年十月　日　電話：一〇八七

廣州市自來水管理處通告

查本市[illegible]已[illegible]集中營所在原[illegible]籍僑民或日本機關[illegible]用應即照章具備保證金在本月十日以前到本處營業課辦理易戶手續逾期即一律截水拆錶[illegible]　廣州市自來水管理處啓

軍事委員會戰時運輸管理局廣州區辦事處通告

查廣州區軍公商及私人用汽車統一登記暫行辦法及施行細則業經呈奉第二方面軍司令官張西東午[illegible]號[illegible]核准實施，并指定本處主持辦理在案，茲規定廣州市區所有軍公商及私人用汽車，於十月[illegible]日起，在本市中華北路四十一號本處，開始辦理登記，期間暫定兩個月，合將上項登記暫行辦法公佈，希各車主遵限前來辦理，以利運輸，特此通告。

廣州區軍公商及私人用汽車統一登記暫行辦法

第一條　[illegible]

[illegible]

中華民國三十四年十月三日　處長馮君銳

代電

[illegible]

東莞縣第三區[illegible]

張鐵軍啓事

鄙人現已回粵親友賜教請移玉步杉木四十八號聯發昌電話一七三九一

粵漢鐵路管理局通告

凡前在粵漢南段廣三廣九服務之路警願意回路工作者自即日起至十月十五日止在太平南路一一五號二樓舉辦登記經審核合格後即予錄用特此告

廣東地方行政幹部訓練所通訊系員生公鑒

[illegible]保安司令部通訊大隊（文德東路市[illegible]號[illegible]樓）報到[illegible]

廣東省立文理學院通告

本院經決定遷回廣州原址並奉廣東省政府指定在光孝寺先行復課希本院散在各地學生自即日起携同證件來院登記報到爲要。

中華民國卅四年十月六日

私立華英中學通告

本校決於最短期間由曲江遷返佛山原址辦理，並定十月內開課及招收新生。仰志願回校各舊生暨有志投考者，注意最近報刊本校廣告爲要。

校長謝志理

教廳立案 私立長城中學招生

各年級男女生　報名地點：（一）源路本校（二）槳欄路詹戈圭號（三）西湖路文光印刷局

本校創設於民國十四年抗戰後遷西江羅定茲以國土重光特返本市復校校址暫設逢源路抖招左列各年級生（甲）高初中一年級新生暨二三年級插班生（乙）小學部　試期：十月十三日上午七時半

白鶴洞 眞光女子中學復校慶祝國慶通告

本校定於十月十日上午十時在白鶴洞原校址舉行復校慶祝國慶大會凡本校員生校友請於[illegible]踴躍參加[illegible]

私立東山 培道女子中學復課招生

班級：初中一年級及小學各級學生　報名：由即日起　試期：十月十五日上午八時　校址：暫借惠愛東路浸信會禮拜堂

嶺南大學復校慶祝國慶通告

本校定於十月十日上午十時在[illegible]舉行復校慶祝國慶大會[illegible]本校員生校友[illegible]依時到[illegible]

私立嶺南大學招收文、理工、農、醫、各學院一年級生

一、投考資格：曾在國立省立或已立案之私立高中畢業生
二、報名日期：由十月十日起至十月十五日止
三、報名地點：長堤本校孫逸仙博士紀念醫學院
四、考試日期：十月十九二十兩日上午八時至下午五時
五、開課日期：十月[illegible]
六、簡章在報名處索取

中學部十月五日至九日報名十二十三在孫逸仙醫學院內考試

校長李應林

廣東國民大學 大學部 附設訓練班 高初中 續招各年級新生

（一）試期：三十四年十月十三日上午七時起
（二）地點：惠福西路本校

留東同學會國慶日音樂友誼聯歡會

茲定雙十節下午七時在本會舉行音樂交誼聯歡會慶祝國慶勝利歡迎各會員贊助員及中外來賓參加

四四號廣州留東同學會啓

女師校友叙餐啓事

廣東省女子師範校友公鑒茲定本月十一日下午四時在漢民[illegible]舉行叙餐（每位[illegible]百元）務希依時參加並請預先到光復中路[illegible]報內梁妙娟[illegible]

發起人　劉嘉彤　宋辛芬　雷泰[illegible]　[illegible]瑞珍　沈芷[illegible]　翟[illegible]枝　梁[illegible]娟　馬[illegible]芬　[illegible]惠儀

中央軍校第四分校十四期同學公鑒：

[illegible]

律師蘇電光 同市復業

本律師於廿七年起遷往廣東高等法院第六分院轄內各縣執業現敵人投降河山重秀故已回市復業希各親友賜教　事務所：文德東路第三號二樓

律師包天放 衛普源 代梁積善堂買屋聲明

[illegible]

律師朱勉躬啓事

本律師現由內地回市繼續執行職務　事務所大南路十二號二樓　會客時間上午八時至十時　下午三時至六時

鄧冠雄律師 代 普濟藥行聲明

[illegible]

事務所一德西路四九五號二樓電話一五零七五

律師包天放 衛普源 代 陳雨蕉堂 買屋聲明

[illegible]

律師司徒豪代理王陳氏聲明

[illegible]

律師梁宗武代合益堂賣屋聲明

[illegible]

律師包天放 衛普源 代惠蓮堂買鋪聲明

[illegible]

事務：長堤三二六號二樓　電話：一五〇九七

國共談判 部份協議
毛澤東日內返延安

【重慶八日中央社電】共產黨中委會主席毛澤東出席國民政府蔣主席邀約來渝商議團結建國事宜，在和諧愉快之情緒中會談，已局部份協議。毛澤東定日內返延安，蔣主席仍派張部長治中偕行，至其餘尚未獲致協議部份，仍將另行繼續會商云。

【重慶八日中央社電】今日上午十時，張主席群，張部長治中，邵秘書長力子，與周恩來，王若飛兩氏繼續會議。

【重慶八日中央社電】軍委會政治部長張治中，於八日晚假軍委會禮堂，舉行盛大晚會，招待黨政軍首長，留渝參政員，文化界，新聞界，暨社會各界領袖聯歡，並邀約共產黨中央委員會主席毛澤東，及委員周恩來，王若飛，及新近來渝……（字跡不明）諸氏參加。與會者有馮玉祥，邵力子，潘公展，陳立夫，陳樹人，吳國楨，賀衷寒，劉健羣，梁寒操，顧雷霍，黃少谷，袁守謙，賀國光，賀耀組，張鎮，方治，澤熙，馬星野，胡秋原，王芃生，沈鈞儒，曾琦，左舜生，孔庚，譚平山，陳銘德，陳雲閣，潘金山，洪深，馬彥祥，唐納，史良，余楠秋，張部盧，羅家倫，何其芳，黎錦暉等五百餘人，濟濟一堂。七時正晚會開始，張部長主席致詞。略謂：今日舉行晚會，集各界士女于一堂，甚感光榮欣慰，藉機並歡迎歡送共產

毛澤東表示
在蔣委長領導下 澈底實行三民主義

黨中央委員會主席毛澤東先生。以毛先生前應國民政府蔣主席邀約來渝，商談民主和平統一團結建國諸問題，迄今已有大部份之協議。毛先生定日內飛返延安，留有其他未經協議事項繼續商談，故今日歡迎而又歡送。一國民黨共產黨商談及結果，為諸君所關懷，久即可有雙方共同之公報發表，今日因時間關係，未克詳述，簡言之，吾人認定今後建國工作，必須在蔣委員長領導下澈底實行三民主義使中華國民永遠民主和平統一。且此項意見，為共產黨方面所提出，尤可欽仰，竊中國國民黨領導國民革命，已越五十載，其目標則在實現民主政治，當前世界上任何國家，均求統一團結，中國自亦不能例外。故國民政府及國民黨因矢志蔣主席領導下，為澈底實現三民主義而奮鬥也。此所以雙方於建國原則及方針上意見一致，而無異議也。此外雙方於政治化，軍隊國家化，各黨派地位平等，與合作等等諸項，均經詳盡商談，其程度百分之七十以上。至其餘未協議之少數部份將繼續商談。張部長報告畢，請毛澤東氏致詞。略謂本人此次承蔣主席邀請來渝商談期內，備承招待衷心銘感。今日又承張部長舉行晚會歡迎歡送，以所深感激。此次國民政府與共產黨之商談，為全國人士所關心，談問題，不僅一二黨派問題，而是與全國人民利害相關故也。適張部長報告謂：談判情況樂觀，前途必可圓滿解決，完全有同感焉。此次雙方會談，解決若干問題，其他部份，將繼續商談，可以告慰者，吾人必以商談，解決一切今後情勢，和平為貴，雙方若和平商談外無他。今後需要統一，始可建設成為獨立自由富強之國家，吾人今後亦惟有在蔣主席領導下，為澈底實行三民主義，努力奮鬥之長期永遠之合作，以建設新中國。過去雙方談商，實有若干困難，將來恐亦無困難發生，但吾人已立定和義則一切困難，可完全克服。毛氏致詞畢與會者全體來餐本晚遊藝助興。

日本天皇制度 將由盟國修正
殘餘海軍亦將消滅

【東京七日中央社合衆電】美國務院及陸海軍部官員於播講中，預料盟國即將廢止日本神道國教，解散大規模及工業集團，並禁止日本保留民用航空組織，國務院遠東司司長范德宣稱：神道主義如僅作日本人民個人信奉之宗教範圍內，盟國將不加干涉但神道主義如經日本政府操縱實行即將予以廢止，至日皇制度，即將由盟國大加修正。陸軍部民事處處長希爾德林中將稱：日本國內有如德國之大陸團組織，必須予以消除。余可率直聲稱：吾人現未致力於重建德國大托辣斯組織，未來亦然。吾人於日本亦將採取同一政策，尤有進者，吾人不僅將不重建大托辣斯組織吾人且不准日本國人民致力重建。日人將不得製造或保有任何種類之武器軍火作戰工具，海軍船艦及飛機此問題之大部份，將涉及減少或清除近代作戰經濟所必須之若干日本工業，如鐵鋼化學品機器及電化汽車設備等工均，均須加以管制及處置。海軍部遠東小組委員會之丹尼遜上校稱：麥帥近令准許日本於緊急情況下，得恢復運輸航行，但不能繼續開辦，丹氏強調指陳日本將不得恢復海軍，並建議消滅日本殘餘海軍。

【東京七日中央社據美新聞處電】美聯社記者佈萊恩本日稱：美國佔領官吏，已採取步驟，以消滅天皇神聖之觀念。六日晚間，華盛頓國務院擬訂政策之官員，已在廣播中聲言：美國已決定廢止以神道教為日本之國教，此舉將使純粹之宗教作用中，脫除政治之成例。美方對皇室之第一嚴厲步驟，乃要求皇室費應有帳目。日方人士稱：日本人民對于此項新聞，有極不用愉快之印象。另一步驟，乃統帥部出面干涉使日本報紙刊載日皇訪問麥克阿瑟元帥之照片。又一措施，乃取消秘密警察及其他機構，後人民對於皇室觀念，必可多加批評。

【東京七日中央社合衆電】麥帥令清除日本化學工業，蓄據最高總部之報告：日本於戰爭末期雖缺乏輕軍火，唯尚藏有多量重軍火。麥帥命速開列一有關日本化學工業之設備及原料報告書，包括酸液，酒精，肥料，藥品，動植物油，石膏等之貯藏清單。

【東京八日中央社合衆電】麥帥下令徹查日本麻醉藥劑來源，令日政府提供麻醉藥品供應主權人之報告，及所存麻醉藥品原料及經製造後準備待售之麻醉藥品，並就一九三〇至一九四五年內麻醉藥品之製造及使用情形，提出全部報告。【華盛頓七

裕仁承認預知 珍珠港事計劃

【本報昨晚特接舊金山廣播】日皇裕仁頃已承認珍珠港事件之詳細計劃，彼已預知清楚。

美軍登陸華北 樞府或將遷平
瓊崖成立前進指揮所

【本報昨晚特接重慶廣播】聞中央政府，或將遷回北平，故現在由重慶通南京之公路已停止建築。

【天津八日中央社美新聞處電】美海軍陸戰隊第一師，昨在華北三地處登陸，以助華方恢復治安，美軍司令部強調美軍係為維持治安前來者。

【重慶八日中央社電】華北先遣軍，年來在河北各地頗著戰功該部近派參謀周國麟飛渝，向當局有所報告。

【重慶八日中央社電】據軍委會息：我李品仙司令長官所屬部隊，順利進行中，十月十日可繳收完竣。徐州日空軍及其附屬部隊，由我空軍地面第二路林降祥接收，徐州日軍用倉庫，業已接收完畢。

【中央社訊】粵桂南區總指揮鄧龍光，以雷州半島日軍經已接收繳械完畢，為求迅速接收海南島起見，先於海口成立前進指揮所，由該總部參謀處長陶祥翁少將，率領一部人員，前往海口，已於五日到達，六日晨召集日海軍鎮守府參謀長千田金二及有關幕僚，指示接收有關事宜，又四十六軍部隊已同時由徐聞陸續渡海。

【中央社訊】中山容奇之日軍，經我六十四軍之一五九師部隊，於昨（七）日接收完畢。日軍一三〇師團二萬餘人，現已集中於大良，馬洲，嚴家園地區，不日即可全部解除武裝，進入集中營管理。

上海開始 拘捕德人

【上海八日中央社電】滬德僑處置問題，頗為各界注意。據悉：我軍當局九日開始拘捕德外交界新聞界，納粹領袖，秘密警察等，德僑則將被拘入江灣集中營，限月底可告竣。

匈京選舉

【紐約八日中央社美新聞處電】美國家廣播公司收聽英國廣播：布達佩斯本日舉行全市選舉，有投票資格者計六十六萬人。

蔣主席 國慶前夕廣播

【重慶八日中央社電】蔣主席定于卅四年國慶之前夕九日下午七時廣播致訓，由中央國際兩廣播電台，以「一一二〇〇」，「九七三〇」，「五九一八」，「九八〇五」，「七一五三」五種千週波，同時發播全國，各廣播電台轉播。

幣原物色新閣員 舊政黨乘機復起

【本報昨晚特接重慶廣播】自東久邇宮辭去日首相職後，一般人士皆望繼而組成之新閣，將不再為侵華機構。

【本報昨晚特接重慶廣播】日閣辭職前後，一般人士皆希望將來新閣組成時，前任外相陸相，海相皆能繼續任職；但聞海相米內則確已辭職，陸相則仍在考慮中。

【東京八日中央社電】下列十人，已接受日本新首相幣原喜重郎之請，在新閣担任職務。卸職外相吉田茂，卸職文相前田多聞，卸職陸相下村定，卸職法相岩田宙造，海軍軍令部長豐田副武，出任海相，濱田大郎任內閣書記官長，兼無任所大臣，日本銀行總裁澀澤敬三任藏相，日本議員堀切次郎將任內相，議員田中武雄，任運輸遞信相，外交官蘆田，均任厚相。

【東京八日中央社合衆電】幣原內閣刻已物色閣員五人，另三人亦在物色中。此五人為次田大三郎，將出任書記官長，吉田茂出任外相，前田多聞出任文相，下村出任陸相，河相達夫出任情報局長。次田大三郎本日語記者：新首相正力求組閣工作之加速完成，但此事或需時數日。新閣閣員必與戰爭責任完全無關者，可能為與過去十年之責任完全無關者。

【東京七日中央社電】幣原今向全國各地物色新閣員人選，多為上次日消滅之政黨，因之有死灰復燃之勢。慘死日本軍閥壓迫下之民政黨黨員復行出現，今企圖恢復民政黨者，有五十年前與幣原同為東京帝大學生之伊澤多喜男，伊澤曾為樞密院顧問官，刻已就日本國內問題，向幣原提供意見。名義上不存在之日本共黨書記長德田，昨日亦發表七點宣言。德田已獲釋，因獄外無處棲身，現尚住獄中。又：勞工農民黨近亦抬頭，該黨之口號為：失業者應得口糧與工作，受戰禍者應得衣食住，十八歲以上男女，均有選舉權，打倒引起戰爭之財閥，耕者有其田等。新閣本部，今晨九時起始工作，迄午仍無所得。

為國際社會中之國家。渠告合衆社記者伏根及國際新聞社記者亨利稱：凡盟軍總部可能指為負有協助發動戰爭責任嫌疑，或被列為戰爭罪犯之人士，渠自不將延之入閣。渠繼笑謂：余不知本身是否亦為有嫌疑者。余家業被軍方估去，並于當地安置砲位，此可能被用以證明余係積極支持作戰者。幣原後嚴肅聲稱：余將盡力使日本步入正直途，盼一切有新思想之日人，均予余以協助。渠囑記者向多數美國老友致意。渠稱：余要美國老友對余今後所治理之新日本，予以誠實之判斷。日本人民並非要求同情或寬恕，而盼今後所為能獲外方之協助。蓋吾人深信吾人力能表明軍國主義及舊時極端國家主義，將永遠根除也。幣原憶及渠于日軍侵畧東北時，曾接見合衆社記者伏根，渠當時曾告伏氏謂：日本現步入歧途，今後壞消息將接踵而至矣。幣原繼謂：余信此對過去事實，已充份證明，余所預料之正確，余多年來致力于日本外交問題之研究，但對所應研究之內政問題，素未加以注視。余今拜受命令，內心實極惶恐，將賴余力所能致之一切人士之合作。幣原憶及四十年前曾晤麥克阿瑟元帥，當時乃一青年有為之軍官，渠盼不日能與麥帥重晤。

改造日本

【東京六日中央社美新聞處電】幣原喜重郎本日概要說明其今後之工作計劃，渠盼此將能克服日本之困難，并重建日本

暹羅華僑代表抵渝 請派大軍入暹保護

【重慶八日中央社電】暹羅政府最近禁止華僑慶祝勝利，屠殺僑胞事件發生後，僑胞即派代表吳棣於廿四日午逃出曼谷，飛返祖國，向當局報告。吳氏於六日晚抵渝，對記者談暹軍警屠殺僑胞事極詳。茲紀述如下：暹羅為日本附庸，受日本指使，壓迫華僑，自日投降後，各地僑胞均極興奮，八月十四日，曼谷及暹北各地即有僑胞懸掛我國旗者，市面亦有紙製國旗出售，暹當局見我國旗，即予撕毀，僑胞義憤填胸，與暹警爭執，被開槍而致死傷者，尚未得確報。至中秋之夜，各地死傷，曼谷僑胞循例賞月，數百兒童手持國旗，在市中心區耀華力路遊行，暹警又出動干涉，少頃，大隊軍警開至，開槍示威，兒童散後，復向四週民房掃射，幸無傷人，廿一日中午，暹軍警數千，攜帶武器，滿佈耀華力路一帶，準備屠殺，晚上暹軍夫故意與僑胞衝突，軍警即開槍掃射，僑胞死傷亦極衆，尤以婦孺為多。本人是時在安安旅館曾目擊僑胞一人，在旅館中被槍彈射貫左頸，即時倒地，不省人事。本人當以電話報告暹美中央醫院，迅派救護車診治。該院初已許，繼詢曼谷唐人，卒不為派車。是晚屠殺之後，復藉搜槍名義，沿途搜刧華僑住戶，軍警到後，將僑胞圍入一室，勒交箱篋鎖匙，肆意搜刮，其中有一華僑拒交鎖匙，立即槍斃。翌晨，本人巡視沿路，至暹中央醫院，所見死傷僑胞，遍地皆是，因在暹警控制之下，無法調查統計。廿四日起，華僑一致罷市，以作消極抵抗。本人受各僑領推派，亦於是日中午逃出曼谷，設法飛渝報告當局。現各僑胞極欲請中央迅派大軍赴暹護僑，以保護旅暹僑胞生命財產，作其他有效措置。又暹當局官傳聲於暹歷二四〇〇年九月廿二日，發出宣言，公然認為「所發生之全部事件，為微小之事而已。所用射擊之槍械，僅係小型槍械」。其用暹語廣播之宣言，更謂此次所用屠殺者，僅為小型軍械。暹雖小國，尚有其實力量以維持治安云云。足見暹當局對於中國之藐視及對僑胞，仍準備隨時屠殺，希望我當局及全國各界，詳加援救云。

接收台灣人員 第二批今出發
北市區各地漸趨繁榮

【本報昨晚特接廣播】接收台灣第二批人員約一百名，將于明日出發赴台，聞彼等將先乘機至上海，然後由上海轉往，準備迅即整理台政治經濟情形。

【重慶八日中央社電】台省行政長官公署，警備總部及中央各部會署派往台工作之第一批人員約二百人，分乘飛機八架，由警備總部柯參謀長遠芬率領，九晨由渝飛滬轉台。陳儀長官八日召集該批出發人員，指示為台胞服務之決心，並勗勉三點希望：一要說謙，二不散懶，三不揩油。

【台北七日中央社記者葉明勳電】記者今早往北市區各地一行，所得印象，與十年前記者來此參觀日人台它佔領四十週年展覽會，大有不同，市區十分之一已被炸，堂皇之台總督府部份炸毀；惟總督官邸尚完整。記者往官邸參觀共半小時，邸內除十餘看守之日人外，已準備闢作陳長官公用，設備與佈置有如皇宮記者在渝數載，尚未見此華麗之官邸。邸之外層石牆全部塗黑，以防轟炸。市區住屋大部尚完整。自日本投降後，市民已逐漸回家，商舖亦紛紛復業，漸趨繁榮。市區人口約三十餘萬內日人約佔二分之一，台胞佔三分之二，交通工具僅有極少數公共汽車與人力車，街上所見日人與台胞所穿之衣着，多皆破舊，飯必有香蕉，茶水常雜糖味。大部份學校仍繼續上課，戲院與影院尚餘十數家，中國影片最受歡迎。胡蝶主演之「再生花」，正在放影，記者在此喪失五十年之島上，雖為時僅數日，但衣食住行，待人接談，處處感到濃厚之日本風味。

建設新雲南
昨晨舉行聯合紀念週 滇軍政長官希望

【昆明八日中央社電】滇省政府改組後省黨部，省府防守司令部，今晨舉行首次聯合紀念週，李代主席宗黃主持，請杜司令官聿明報告。出席各機關首長及各機關學校代表約二千人。行禮如儀，李代主席對滇各界致詞，提示今後應有主要的認識：（一）滇省府改組後，中央與地方二位一體，滇人應該氣量宏宇，對外省同胞，更應特別愛護。（二）為建設新雲南，黨政軍民，精誠團結，應該四位一體，和衷共濟。次由杜司令官報告：（一）改組滇省府的意義，（二）防守部接防昆明的經過，（三）對改編及裁撤軍官的善後處置，（四）望建設新雲南，作成民主化的模範省。

美軍官在越被殺

【西貢六日中央社合衆電】越南臨時政府官員，本日告當局稱：該政府不能查獲前被越南人民殺斃之美戰畧勤務局杜威上校之屍體。據稱：杜威上校之手槍帶，已於西貢郊外之墳旁發現，然未見屍體。政府對美軍官被殺及對付法國人民所採之任何行動，表示遺憾。

日本軍隊 二百萬解甲
中旬可完全繳械

【本報昨晚特接重慶廣播】據盟方公佈：十月上旬，日軍已有二百萬解甲。預算在十月中旬，即可將日軍完全繳械。

社論
借頭平價！

邇來物價，與日俱增，其增漲之程度，幾與以偽幣交易之價格相等，國計民生，影響實大，當此復員伊始，百廢待興，而嗷嗷待哺之黎庶，尤須迅速昭蘇；然物價如此，人何以堪？

試舉一例而言：房租一項，普通一廳二房之住宅，非五六千元不辦，訂租之始，復有所謂「批頭」，「鞋金」及上期租若干月，總計三四萬元。至如傢具之購置，雖一椅一桌，亦有萬數千元者，故一小家庭之組織，所耗恆達十數萬元。此為同市民衆之第一個難關。其餘日用必需品之昂貴，蔬菜每斤，竟售至一百二十元，鷄蛋每枚，亦達四五十元，一般貧苦市民，實難負荷此生活之重担。

細察此次物價高漲之原因，並不在於物資之有無問題，其所以與日俱增者，全由於心理之做成。第一，同市人口突增，一般投機者以有機可乘，不惜泯滅良心，作「趁火打劫」；第二，以偽鈔偽券之停用，業受損失，乃乘機抬價，以求取償。不知此種所為，直接影響於民生，間接妨害了建國的大業，與敵人漢奸，殆無二致。

本省當局，對物價之關懷，早有表示，且曾召開平價會議，無如平者自平，「發勝利財」者，依然不顧法紀，為所欲為，市場交易，大有轉眼時價不同之勢，言念民生，寧不疾首？

吾人以為：平價之機構，應為經常之組織，更應加強其權力，使成為執行之機關。而平價之步驟，應首先將本市之物資存量，作一嚴密之調查，詳細登記，以防止商人之屯積。同時詳查其來價之多寡，按照現在實際之情形，規定其售價之標準，以制止商人之居奇。此為治標之法；治本之方，則迅速暢通航運，使四鄉物資能源源供應；沿河道勒收行水之事，應切實加以禁止，貨暢其流，物價當可同跌。

然政府雖有善法，而少數不肖商人，罔顧商業道德。往往千方百計，逃避功令，以遂其巧取豪奪之私慾；政府當局，應不惜借奸商之頭，平百物之價，殺一儆百，自收成效。吾人熟思：此一舉措，雖嫌操之過激；然當此時會，凡百新政，均不若平抑物價之急待實行，更不若平抑物價之使民衆之實受其惠也。

東條還入監獄 增田少將自殺

【橫濱八日中央社美新聞處電】美第八軍總部本日宣佈：東條首相，昨日已以極秘密之方式，自美陸軍醫院還入大森監獄之木板營房內。

【珍珠港七日中央社美新聞處電】日本前馬紹爾群島查羅特島司令官增田海軍少將自殺，此事恰發生於美國艦司令到達與商議論看待戰俘特況之前。

英國時鐘撥慢一點

【本報昨晚特接舊金山廣播】英國三島標準時間，由今日起，照格林威治時間撥慢一小時。

救濟總署 呼籲撥款

【華盛頓七日中央社路透電】聯合國救濟善後總署署長李門向供應委員會報告稱：善後救濟總署運往解放區之物資，已超過二百萬噸，價值五億三千萬美元，已經國會批准之基金，應即撥付，此乃刻不容緩之事，如有一日之延遲，即停止輸送供應品至解放區之危險。

葡國準備 收回帝汶

【里斯本七日中央社美新聞處電】葡總理沙拉查稱：葡萄牙於日人投降時，曾準備以軍事行動參加收回日本佔領之東印度群島帝汶島，美英及其他盟國，前曾討論葡萄牙參與太平洋戰事。

豫省公路 即可通車

【西安八日中央社電】南陽開封間之公路，據調查結果，尚稱完整，待車輛撥到後，即可順利通車。又河南省公路局，為推進復員計，已由陝境龍駒寨暫移南陽，即將遷往開封。

出賣美空軍 漢奸待緝捕

【本報昨晚特接東京美新聞處電】美海軍部發言人稱：海軍部昨日派遣人員查緝某一中國人。渠曾於一九四二年美機襲擊東京時，曾出賣美飛行員五名，美人為日軍通譯，美機轟炸東京後，欲飛往自由區降落時，在杭州毀降落，彼偽當引導美飛行員返安全區域，但實際上則送日軍部。以海軍部已搜足證實，處此辦賣國賊。

我已開列 戰犯名冊

【本報昨晚特接重慶廣播】中國已開列太平洋戰爭罪犯詳細名冊，準備送交盟方，並另做一份送交盟軍最高統帥麥克阿瑟將軍。

每日畫刊

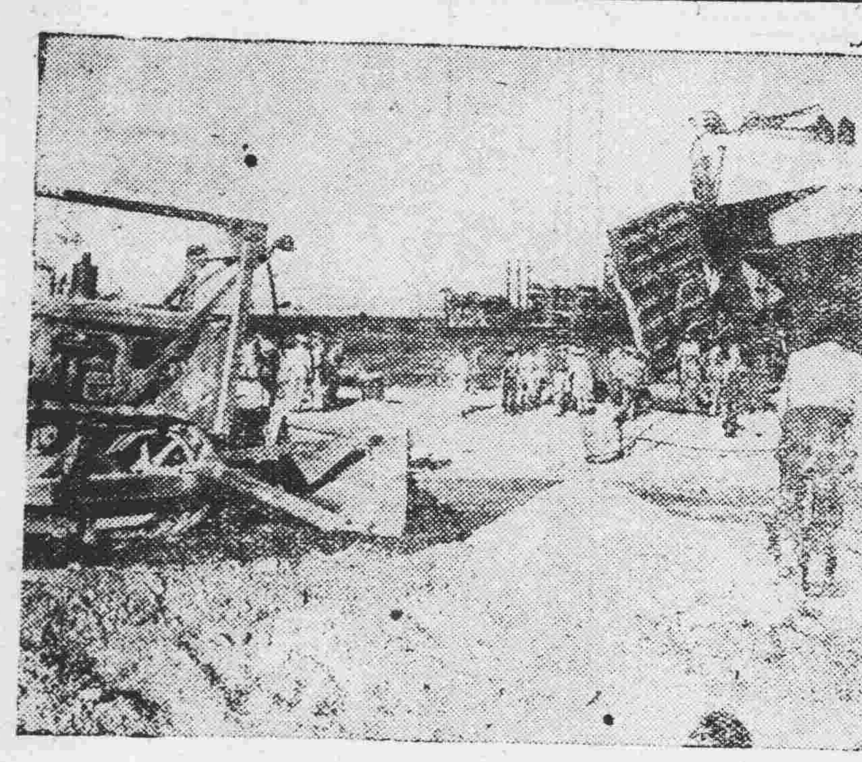

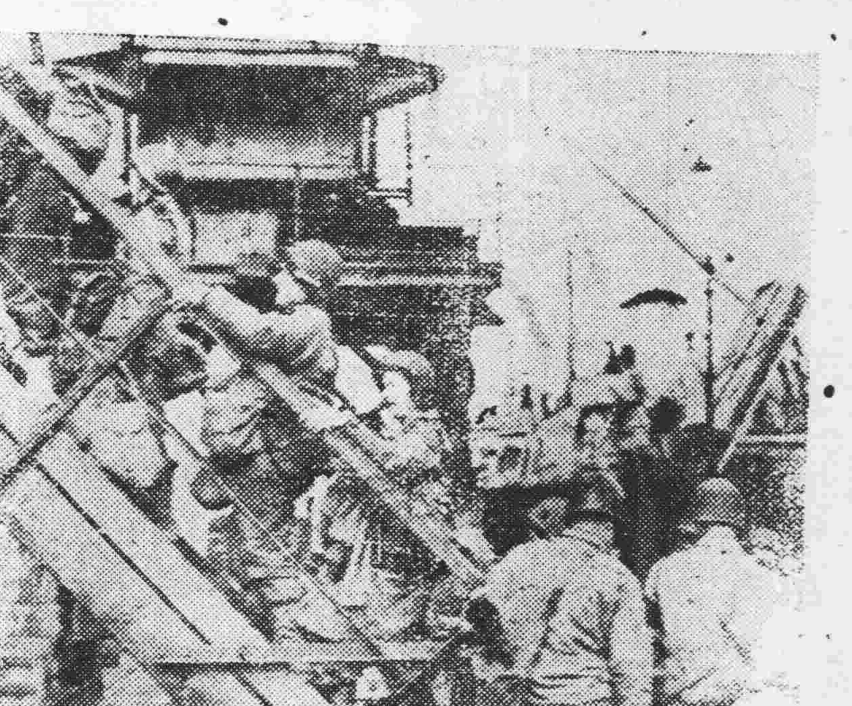

（一）歐洲美軍復員，各士兵咸以愉快之心情，湧登船上。

（二）英印軍開赴爪哇接收。圖示印軍整裝待發之情形。

（三）福特汽車廠於八月廿一日復行製造民用汽車。戰時該廠製造坦克裝甲及卡車供軍用。八月十九日杜魯門下令復員。

三頭會議將在華府舉行

美反對大國操縱世界和平

【華盛頓七日中央社路透電】據可靠方面息：自貝爾納斯就倫敦外長會議作詳細之報告後，一般認爲在華盛頓舉行三巨頭會議辦法，僅爲一最後之辦法。召開之參院外委會臨時會議，對於美國整個外交政策，將加以檢討，貝爾納斯將率領國務院官員，出席報告杜魯門總統十日在肯塔基演說時或對外長會議加以批評。

【紐約七日中央社專電】美國報紙對貝爾納斯之播講，咸認其堅持中法兩國得參加條約討論，及其對蘇聯態度之批評，具有意義。紐約時報評要說明稱：貝爾納斯堅持反對大國操縱世界和平之立場，渠盼蘇聯同意召開一般性之和平會議，目前之所以未能獲致協議，乃由蘇聯懷疑西方盟國。克利浦斯霍華德系之紐約世界電訊報社論，亦及貝爾納斯拒絕因「受蘇聯壓迫」而犧牲美國原則，認此乃明智之決策。另方面共產黨之每日工人報則指稱，貝爾納斯閃避違反波茨坦協議一項問題，該報指責美國政策，旨在使美國控制歐亞兩洲，建立反蘇集團，置整個和平機構於危機之中。

【莫斯科六日中央社專電】莫斯科新聞社論討論第一次五強外長會議稱：事實表明蘇聯代表團所採立場，至爲堅定。其目的在防止柏林會議之決議，遭受修改。該報繼稱：國際合作，惟有在構成和平基礎之現有協定，獲得遵守之情況下，始能收效果。

【莫斯科七日美新聞處電】武理報六日社論稱：如關與捷克，亦將有權參與對巴爾幹各國之和約。如貝爾納斯所擬，則類如擴大會商一事之問題，必不致發生。該報又稱：蘇聯決定允許法國參與對義和約之討論，另一種公正之妥協。

美軍佔領吳港

本州北部日軍盡力與美合作

【本報昨晚特接東京廣播】美第八軍隸下之四十一兵團及第一旅團共二萬餘人，已開始佔領吳港等地。因食水問題，登陸程序展延數日。麥帥并下令日大藏省準許德國人民及軸心國人支取其銀行存款，以維持生活。

【美新聞處東京六日中央社電】美第八軍軍長艾契爾貝格二級上將，於日本北部巡視美第八軍各駐區後，頃返此間。此次出巡，歷時四日，歷程一千英里。渠於本日發表談話稱：美第八軍於本州北部駐防之四十區域中，各區日軍現在盡力與當地司令官合作。本州北部之日人現組織本地協會阻止任何日人自購買紀念品之美軍人員獲利，藉以繼續促進駐軍與人民間之良好關係。丙聯本日開始佔領北海道，曾作兩次主要之登陸。第八軍官兵六千人開入，與第五十一師旨隊，則於小樽登陸，向札幌東開。

馬歇爾透露原定之攻倭計劃

【華盛頓七日聯合衆電】美陸軍參謀總長馬歇爾上將，呈陸長之一年一度之報告書中，透露英美於今冬即原子彈研究將告成功，但仍繼續進行登陸日本之計劃，蓋謂日本當時正傾所有資源，以作最後一戰也，敵人四兩百萬大軍，及各式飛機八千架以捍衛本土。麥帥調集中菲島及南各基地之部隊及飛機，俾與尼米茲元帥同作最後一擊。麥當時準備執行兩登陸計劃，一與林軍登陸計劃定於本秋，以美第　軍三路鉗形攻擊九州南部，該軍之第一軍團，第十一軍團及海戰隊兩棲作戰第五軍團等，將分別於宮崎有明及鹿兒島西之海灘，因切九州之最南端殲滅各地守軍，且于主要攻勢之前，則在飯島作初步軍事行動，而第九軍團則於四國附近作聲東擊西之誘敵計。第二階段預爲皐冠計劃，此計劃定於一九四六年由第八第十兩軍執行，兩軍共有九個步兵師，及兩裝甲師，以攻擊本州東部之關東或東京平原，此橫掃太平洋之兩軍，將由在歐州獲勝之第一軍領導登陸。第一軍有十師之衆，以爲在日本本土殲滅日軍而佔東京橫濱區。吾人將以上部兵師及一空運師作爲後備，以爲向日復之計劃，則爲向本州北作扇形推進，蕭清本土之餘敵，最後當有駐軍五十團以協助蕭清戰。

赫斯日內在德受審

【英國南安普敦七日美新聞處中央社電】盟國戰爭罪犯審訊法庭美國代表已抵此間，轉往柏林，英首席檢察官蕭克勞斯宣佈，數月內將可接獲罪犯之控訴狀。美出席德國主要戰爭罪犯審訊法庭之代表，有畢德爾及巴喀法官。蕭克勞斯稱：一九四一年飛英之赫斯，將於今後數日內在德國某地受審。

尼米茲論太平洋區

在今後若干年中美負責維持和平

【華盛頓六日中央社路透電】尼米茲元帥本日在此稱：在今後若干年中，美國武裝部隊，將負維持太平洋全區和平之責。吾人爲達成上述任務，必須保有所需之一切基地。渠繼告記者稱：蘇聯即不參戰，原子彈從未使用，日本亦將於盟軍進攻其本土前投降，惟時日或將因此而延長耳。

法越談判前途黯淡

【倫敦八日中央社路透電】據西貢（遲到）消息：法越談判中，仍時聞槍聲。由於過去數日來越南國民黨內部意見之紛歧，將使目前之法越談判，毫無結果。

職工聯會決定派員出席各項國際機構

婦女應負復興重責

【巴黎七日中央社專電】世界職工聯合大會，業已通過一議案，世界勞工將派遣代表，出席各項國際機構。該議案稱：「大會之首要任務，爲確定一般勞工共創和平之全權，并應負担國際間各項復興工作之職責；同時對於舊金山會議之決議，堅決反對剝奪世界勞工所要求參加會商之權利一項，深加責詳。本大會按照聯合國憲章第三章第七十一條之規定，授權本會執行委員會，確保世界職工聯盟得以顧問性質，參加經濟及社會理事會，本大會并進而授權執行委員會務使本會倫敦大會所提出之要求，以諮詢性質，出席聯合國大會，并獲取經濟及社會理事會出席及投票權利，得以實現。本大會更進而建議本會分會之各項組織，應促使業已組成之勞工體，由各該政府加派代表出席聯合國機構，本議案重申倫敦大會中之各項議決。即清理德日兩國可能藉以發動戰爭之軍工業基地，迅速解散一切戰爭罪犯，解散一切法西斯機構。本大會相信惟有於德日兩國之工人組織中，方能奠定民主政府之基礎，而世界勞工運動現有充分經驗及準備協助德日工人成立自由民主之勞工運動，並廓清一切法西斯及反民主之力量，是以本大會指命執行委會，辦理：（一）推組委會參觀德日兩國調查經濟社會之一般情況，與撲滅法西斯主義之各項進展，以及曾組自由民主之勞工運動之可能性；（二）檢討職工聯盟，並派顧問性質之代表，參加盟國管制德國委會及預商盟國之各項事宜，爲職工聯盟設立委會，對于目下研討中之各項和約，得發表意見；（三）採取必要措置，俾使職工聯盟得參加商討和平建設而審設之其他各種國際機構及委會。」

【巴黎六日中央社電】法代表加伐利爾夫人，於今晨之世界職工聯盟大會上報告稱：婦女代表曾於最近數日數度集會，討論婦女在世界職工聯盟運動中之地位，決定呼籲各國婦女，以團結之力量，復興世界，並呼籲婦女在復興運動中，應担負較大之責任。

接收緬政府

緬奸巴摩家屬全被捕

緬督定期

【東南亞總部七日中央社路透電】英緬甸總督陶曼史密斯爵士，擇於十月十六日接收緬甸政府，此後東南亞盟軍總部將不負該地之行政責任，惟刻正進行解除武裝之日軍，集中管轄事頒，納雲林海濱一部份暫時仍由東南亞總部管轄，緬甸，仍將保持聯繫。

【曼谷六日中央社專電】日軍佔領緬甸期內，任偽緬甸政府總理之巴摩，家人已被英軍於曼谷近郊全部逮捕，并搜獲手槍兩枝，及大批鈔幣，巴摩之妻，不知其夫行蹤，亦未聞及同盟社九月七日所傳巴摩乘機赴東京途中「失蹤」之說，僉信巴摩仍在人世，仍藏匿於那頓內雪林叢林中。

艾帥相信希魔尚在

【本報昨晚特接舊金山廣播】美歐戰統帥艾森豪威爾將軍，今日在歐洲宣佈稱：彼相信德元首希特勒尚在人間，藏匿於中立國內。

駐華美記者須除下軍服

【本報昨晚特接上海美新聞處電】美軍總部昨命一切駐華隨軍記者由六月十六日起，一律回復普通市民資格，即隨軍記者須脫下軍服，自費旅行，而不受軍部之津貼；但記者仍提出抗議稱：中國美軍司令部存在，彼等將繼續

蘇聯軍事代表尚有留日工作

【東京八日中央社電】自權威方面悉：蘇方召回其派駐日本境內麥克阿瑟元帥總部之軍事代表狄里夫揚柯中將，并非爲蘇方召回其在日一切人員之先聲。蘇聯大使館及總部發言人，證實狄里夫揚柯中將已奉召返國，但發言人強調聲稱：現仍有蘇聯代表十四人留此，担任各項工作，麥帥總部發言人稱：麥帥悉狄里夫揚柯中將一俟在蘇事務料理完畢，即將返此。現有蘇聯人員十四人，仍駐此間，此足証蘇聯人士，並無撤離日本之意。

川教所設置研究生奬金

【成都八日中央社電】川教育廳自本期起，設置川籍研究生奬學金二十二名，曾肄業各公私立研究院所，習文理法商農醫教等科之川籍研究生均可請領，每名三萬二千元，期限兩年。

省行總行復業

省內外各地通滙

通滙地點及滙費公布

【專訊】廣東省銀行總行于昨（八）日上午八時正式復業，行址在太平南路口，辦理一切銀行業務，同時開始收發，并訂定滙費率及通滙地點如下：

省外：梧州：每千元收滙費陸拾元（以下均以千計）長汀：九十元。八步：八十元，鬱林：七十元，鍾門嶺：七十元，重慶，昆明，貴陽，暫收材料費每筆八十元。

本省東區：梅縣，興寧，惠陽，河源，老隆：丰順，五十元。饒平，黄岡：五十五元。大埔，松口，丙村，蕉嶺，揭陽，潮陽，普寧，連平，五華，陸丰，平遠，溜隍，惠來，海丰，紫金，湖寮，高陂，畬坑，新埔，大麻，鯉湖，陸拾元。龍和平，六十五元，門：七十元。

本省南區：春，梅菉，陽江，五十元。北海，茂名，陽春，靈山，信宜，電白，化縣，廉江，吳川，欽縣，東鎮，十元。東興：七十元。

本省西區：肇慶：三十元，德慶，四會，高明，五十元。羅定，新興，四十五元，鬱南，雲浮，廣寧：六十元。開建，封川：七十元。

本省北區：清遠：五十元。南雄：六十元。連縣，翁源，英德，洸：七十元。乳源，陽山，連山：壹百元。

本省中區：新昌，四十元，鶴山，開平，四十五元。台山，恩平，五十元。不足千元者，作千元計。電滙費每筆五百元，電滙附言，每字八十元。

又廣東郵政管理局以廣州與川、滇、黔、湘、及各省間各種郵匯，至爲需要，現已恢復開發及兌支，公衆交匯手續可向各郵局諮詢，極爲簡便。又聞該局支票滙金亦將不日開辦。

德境軍政府下月將改組

【柏林六日中央社美新聞處電】艾森豪威爾元帥在德新行政機構，本日宣佈取消，或合併以前之五個部門。目前之九個部門如下：解除軍事設備組，包括美陸海空軍三組，經濟組包括食糧，工業，農業，商務，賠償，恢復，歷史古物各部門，財政組，運輸組，人力組，內務暨幷通組，法律組，戰俘及遣散人員組，與卡迭爾及外部資產組。德境美軍副總督克萊二級上將，預測德境軍政府下月改組，管制任務將獲工作緊密有效之結果。

華陰附近飛機失事

【北平七日中央社電】據確息：二日在西安濟南間失事飛機，係在華陰失事，因是日天氣不佳，該機由西安起飛，到濟南附近，雲霧太重，未能降落，乃遄返西安，載運多係接收人員。

霍炳祺率領點驗組人員

視察日軍集中營

對日軍發出三項訓示

【中央社訊】廣州區投降日軍點驗組於昨（八）日成立即開始工作，由第二方面軍第一處少將處長霍炳祺率領工作人員，於昨日下午三時視察日軍集中營，並對集中營日軍訓示如次：（一）在你們集中在這裡未能輸送回國前，你們所受的痛苦，是日閥所給予的，絕不是中國，也不是中國人，這一種是人類中最殘暴的行爲。（二）這次來點驗的目的是奉張司令長官命令，爲明瞭你們集居情形，生活狀況，軍紀風紀及治安以及實際人數之多少，并武器裝備給養衛生等，特派本人來點驗，以便對上項事實，予以切實處理，這次來點驗的目的，希望你們大家知道。（三）你們現在集居在這裡，應注意一切良好狀態，嚴守一切規定及軍風紀以及治安，并應維持一切環境衛生，這是張司令官對你們的告誡，由本人傳達給你們的。

陳逆公博解抵南京

周逆佛海亦予看管

【重慶八日中央社電】關於陳逆公博等由日本解至南京事，記者于昨晉謁何總司令，詢問真相，何氏答稱：前據報告，陳公博，林柏生，何炳賢，陳君慧，岑德廣，周隆庠緒逆，與女秘書白國光等七人，于八月廿五日乘日本飛機密赴日本，當于九月八日以備忘錄通知岡村寧次大將，令其轉知日本政府，迅予逮捕解京。後日方答復遵辦，但日方現無飛機解送，乃由我航委會派機一架赴日本京都提解，業于本月三日午後，將陳公博，林柏生，何炳賢，陳君慧，周隆庠，白國光等六人解到南京。陳逆公博之妻，因病未同時解回，已準備再派飛機赴日提解，聽候中央處置。岑逆德廣後據報未赴日本，業於九月廿六日在京捕獲。又：周佛海，丁默邨，雖早經自首，因其在偽組織所任職務重要，亦已加以看管云。

武漢煤斤缺乏

交通急謀恢復

【漢口八日中央社電】武漢區航運管理委會，由戰時運輸管制局洪處長瑞濤主持負責支配船隻，以應付目前急迫之軍運。武漢輪渡交通，及武漢附近各內河輪運，亦正急圖加强，俾使各地農產品及日用必需品可源源運達武漢。至於武漢煤斤之缺乏，非特影响市區水電之供應，對水陸運輸關係亦切，此間負責方面，除盡量維持現有之漢口，信陽及武昌，衡陽兩地之運輸狀況外，已派專人往鄭州信陽主持，以期早日恢復黃河南岸直達漢口之交通，俾使大河溝等處煤產，大量運來武漢，以濟急需。

中樞紀念週

【重慶八日中央社電】中樞紀念週今晨舉行，蔣主席領導行禮後，由宣傳部部長吳國楨作報告，旋即禮成。

王外長昨返抵都

甘乃光劉次長陪

【重慶八日中央社電】外長王世杰，偕同部東司楊司長雲竹，參加倫敦五外長會議後，八日下午四時乘機飛返重慶。至機場歡迎者，有英大使薛穆，邵力子，秘書長甘乃光，劉次長鍇，許副部長孟炎，及卜司長道明等，王氏下機後，與歡迎者一一握手爲禮，狀至愉快，並與薛穆大使及邵秘書長寒暄片刻，然後登舟過江，步行上坡，返邸休息。

賴伐爾與法庭鬥智

【重慶八日中央社電】美新聞處合衆社訊：賴伐爾於其與法庭最高法院鬥智中，賴伐爾似不如貝當之沉默寡言，進而有所辯護，滔滔指責其控告者，而採拒絕出庭之姿態。但今已不若以前之沉默，賴伐爾於第一日審問時，以態度傲慢，被迫出庭。本日審訊時，賴伐爾曾與庭長及陪審官發生糾纏，庭方擬使賴伐爾律師證實彼等有充裕時間準備辯護，時辯護者乃高聲抗議曰：謊謬，賴伐爾已拒絕直接答覆庭長詢問，被逐出庭。

粵鹽務局設立

東西滙關支局

會漢容吳厚其任局長

【專訊】財政部粵東區鹽務管理局廣州分局，現爲適應環境需要，利便商人運銷報驗起見，刻正計劃籌設各屬支局。同時以本市東西堤爲交通孔道，倉鹽出入口運銷要途，因此特分在東堤及西堤河面設立東滙關，西滙關，以利便鹽斤之報運查驗，經委出支局，會漢容爲東滙關支局長，吳厚其爲西滙關支局長，不日當可成立。

第八軍抵市

【中央社訊】曾遠征異域揚威松山之第八軍，於昨（八）日晨由該軍副軍長汪波，參謀長陳冰率領抵市，準備轉赴某地接收敵降工作。

余主委力主

嚴懲漢奸平抑物價

肅清奴化思想

【專訊】省黨部余主任委員俊賢昨於招待記者席中，痛切時弊，對懲治漢奸，平抑物價諸端，均有論列。余氏稱：廣州當前主要工作：第一，要肅清奴化思想，使民衆徹底瞭解勝利之意義。第二，要嚴厲懲治漢奸，廣州光復後，僅有少數大漢奸就捕，其餘多未處理，此種民族敗類，實不能任其逍遙法外，然後能保存民族氣節。第三，須平抑物價，一般奸商乘機抬高物價，實爲對政府之一種報復行爲，殊屬非是，必須加以嚴格的制裁。第四、要改良社會風氣，目下社會窮奢極侈，於建國前途，極爲有礙，必須共同力行，糾正過來。是日招待會乃屬首次，到會記者卅餘人，由余主任委員俊賢，謝書記長三省，謝委員鶴年主持，余主任委員首報告該部復員情形，分省黨部本身復員，各縣黨部復員及黨員復員三部分。余主委特强調黨員復員爲必須每一黨員回復至以前所屬之區黨分部。繼報告今後中心工作：一、健全各級黨部組織，慎選人才充任書記長，未論陷區之黨部須實選舉。二、以黨的力量協助政府，完成地方自治。三、飭各縣黨部促成各界參議會成立，四、宣傳工作，以全力着重憲政，期民衆瞭解民權主義，實現民主政治。末闡述廣州當前之重要工作，歷時四十分鐘始畢。次由謝委員鶴年報告宣傳工作進行情形，余書記長三省闡述抗戰勝利，爲本黨黨歷經領導革命，北伐，抗戰之功，本黨革命之一貫成功，故今後領導建國必更有把握，三民主義必能實現。

教育局局長孫甄陶就職

【中央社訊】代理市教育局局長孫甄陶，昨（八）日赴職視事，該局辦公地址，在市府合署二樓東面後座，昨已開始辦公。

第二方面軍收到慰勞品

【中央社訊】第二方面軍昨（八）收到廣州特別市黨部執行委員會慰勞品荔枝乾十笠，麵食品五百二十箱。又大中國煙廠亦送到慰勞香煙十箱（計十萬支）。

全市開業醫師

動員協助防疫

【本市訊】防疫工作，連日推行順利，經派員分赴各機關，團體，飲食店，旅店，公共場所注射防疫。陳市長幷爲普遍推行特發動全市開業醫師担任義務注射，本市開業醫師均熱烈響應，協助防疫。醫師計有司徒朝，洪子順，許修伍，麥廷光，王日璞，黃文誌，李正耀，徐國楨，陳文鐸，陳鶴洲，何仲陶，羅水德，何□英，池正，陳培華等。

同盟會會所

決籌欵重修

【中央社訊】美洲中國同盟紀念會廣州會所，於倭寇踞粵時，爲敵僞佔據，被掠一空，該會老同志李祿超，馬湘，黃仲榆等，昨開會決定重修，預計需費壹百萬元，已去電主席請求撥欵。

調查廣韶公路

準備恢復通車

【本報訊】粵漢鐵路沿線車站路軌等設備，毀壞甚烈，短期難望修復通車，爲謀早日恢復粵北交通，戰時運輸局廣州區辦事處特派工程師張儒珍，戴楝棟，調查該線公路車輛情況，並分行旅安全問題，並分謁有關當局，籌劃恢復該線汽車運輸，以應復員需要。

今晚獻影

「勝利進行曲」

【本市訊】中央軍委會監製下各片廠出品，向由羅明佑氏負責發行，年前香港淪敵，所有抗戰影片，皆爲日寇掠奪，幸經羅氏派員冒險搶救，獲回極有價值之抗戰片多部，茲值抗戰勝利首次雙十國慶之前夕，特將軍委會中國製片廠出版勝利進行曲一片，在廣州大戲院獻映一場，招待各黨政軍各級長官暨社會報界名流等參觀。

鄧龍光

飛返廣州灣

【中央社訊】第二方面軍粵桂南區總指揮鄧龍光抵省公畢，已於昨八日上午九時乘專機飛返廣州灣。鄧總指揮稱：此次受命粵南受降進行尚稱順利，除雷州半島及廣州灣由本人主持外，海南島方面則由朱副總指揮負責。

海防捕獲

漢奸一名

【河內六日中央社電】海防訊：在海防協助日軍殘害同胞之漢奸[illegible]，已由我當局予以逮捕。

收復區中等學校 一律不准招生 內地遷返者須先呈准

【專訊】教育廳積極計劃教育復員，為防止流弊，及慎理學生學籍起見，特對收復區各縣市公私立中小學校招生，限制招生，辦法如下：查偽中等學校學生一律須登記甄試及訓練，俟及格後方准予核定其學籍，業經予府令頒發之收復區各級學校及社教機處理辦法明白規定有案。此項學生在未核定學籍前，各校自不得遽行收容，以免發生流弊，且本學期上課已久，照章更不得臨時招考學生，致碍規定。茲查收復區各縣市由內地遷回或恢復設置之中等學校，間有未經呈准，遽行登報招收新生等情事，實有未合，亟應予以限制。茲特規定：（一）收復區各縣市中等學校本學期一律不得招收新生，如未經呈准而遽行招生者，其學籍一概不予審核；（二）內地學校學生中之原屬戰區生現轉回收復區學校肄業，或隨同學校遷回者，仍照舊優待收容。（三）由內地遷回收復區各縣市設置之中等學校，應即將其本學期隨校遷回之原有學生，列冊呈由當地縣市政府核轉本廳，以憑核備。

菲士丁 拜訪 陳市長

【中央社訊】香港總督夏葛為增進中英友好關係及商討港粵間共同福利問題起見，特派香港英陸軍總司令菲士丁將軍飛粵，與此間當局接洽。昨（七）日正午十一時，菲士丁將軍及其副官拉杜爾少校分乘飛機兩架抵達白雲機場，陳市長經派定市府參軍黃子信，秘書容敘光代表市長赴機場迎接，菲士丁將軍抵步後，旋赴沙面新青年酒店休息，并進午餐，下午二時即分別訪謁張司令官羅主席，下午三時二十分親赴市政府拜訪陳市長，由市長設茶點招待，席間菲士丁將軍代表香港總督道達來意，末謂：希望今後港粵間友誼日益增進，陳市長答謂：港粵間友誼素來親密，今後當開誠公布，互求雙方福利之增進等語。是日陪同菲士丁將軍赴市府者，尚有英軍服務團副團長胡佩中校及第二方面軍陳秘書等，昨（八）日上午九時菲士丁將軍赴黃花崗烈士墓獻花致敬，陳市長仍派黃參事容秘書奉陪，正午十二時市長在市府設筵招待，賓主談笑甚歡，友好之情，溢於言表。談話間，對港粵現狀交換意見甚詳，宴會畢，由黃參事容秘書陪赴石室天主堂參觀，至下午三時菲士丁將軍即與隨員及送行人員同赴白雲機場，張司令代表張勵中將已先在場候送，菲士丁將軍檢閱儀仗隊後，即乘二機飛返香港，臨別時并與黃參事子信談，對廣東各長官之盛意招待，表示誠意感謝。

港九青年團員 向蔣團長獻旗

【香港訊】三民主義青年團港九分團，昨（廿九日）假皇后戲院，向 蔣團長暨潘特派員獻旗致敬，事前禮堂佈置一新，禮台上懸黨旗總理遺像暨 蔣委員長肖像，兩側為中英國旗，台前置一方長桌，禮場內置座椅一列，禮場內外精神奕奕之青年團員，依次肅立，全場氣氛，肅穆沉凝，十時，潘特派員華國將軍偕代表團之陸海空軍長官，國民黨港澳總支部沈代主任委員哲臣，盟邦英國禮代表，先後抵達，由三民主義青年團港九分團主任趙從茂親迎入場，肅各貴賓登禮台就坐，中外來賓及團員約千餘人，濟濟一堂，洵一時之盛。如儀開會後，首由主席趙從茂致詞，畧述三民主義青年團港九分團過去之工作，以及獻旗之意義，繼即於音樂悠揚中舉行獻旗，由青年團員將紅色繡有「團長萬歲」字樣之錦旗一面獻呈潘特派員代收轉獻 委座，繼獻呈藍色繡「為國宣勤」字樣之錦旗一面與潘華國將軍。獻旗禮成，由潘將軍致訓詞，對青年團員多所勗勉。潘將軍訓詞畢，由青年團女團員獻花，繼由沈主任委員哲臣致詞，趙主任再致謝詞，隆重之獻旗禮於是完成，潘特派員與來賓及團員攝影後，先離場去，當潘將軍暨代表等一行離場時，皇后戲院門前之群眾，咸肅立歡呼致敬。

本市實施戶口普查

【本市訊】本市實施戶口普查，已於昨日將調查表由該管警察分局派警按戶派發完竣，每戶兩張，市民收到此表後妥填二份，以一份粘貼於門口當眼處，以備稽查；另一份聽候普查會隨時派調查隊到達該戶時繳交，按表查點，各市民務須確實塡報，切勿隱瞞。市民如有未收到調查表者，可速於今晨前赴該管分局補領塡報。

【中央社訊】第二方面軍第二處梁處長一飛，對全市戶口總檢查事發表談話，畧謂：本市重光後，人口複雜，良莠不齊，歹徒恆匿跡其間，刻經本省黨政軍聯席會議議決日內舉行全市戶口總檢查，檢查之一切應用表式，經飭令警察局印發頒給市民，宅担任檢查工作人員須知，亦已令交警察局擬具意見，簽呈司令官核示施行，宅總檢查時期內之戒嚴解嚴，應依第二方面軍命令行之，望本市各市民遵守一切規定。

「勝利之路」 今在廣州放映

【本市訊】新一軍政治部為慶祝國慶暨抗戰勝利盛典起見，自本（九）日起一連三天在本市廣州電影院放映該軍印緬及打通中印公路與滇西國軍會師之戰鬥紀實影片「勝利之路」，該片係實地攝製，內容豐富，欲知國軍遠征實情，不可不看，聞該部為擴大宣傳，並於十二日起繼續在金聲，新華各大影院輪流放影。

粵贛直接稅局 擇址開始辦公

【專訊】財政部粵贛區直接稅局，奉令遷廣州辦公後，經派該局科長張殿昌等回市籌備。張氏抵市後，經先後與財部金融特派員李加雪，接收偽所得稅局，偽印花烟酒稅稽征所等機關，并暫以文明路一九一號為該局籌備辦公處，至該局局址，則經擇定財廳前前市營業稅局舊址，積極整理該局業務，日間即可正式辦公。又該局第二批工作人員已由平遠首途來市，不日可抵達。

宣工會報 繼續舉行

【專訊】省會各宣傳機構，向有會報舉行，以資聯繫，齊一宣傳步驟，省黨部現以省會各機關均已復員，決定恢復會報，定本月十三日舉行首次會報。

各機關舉行 紀念週

省府【中央社訊】廣東省政府昨（八）晨假黃埔中正中學禮堂舉行國父紀念週，羅主席領導行禮後，勉勵屬員一心一德，建設國家。其次，羅主席於提出保障公務員工作崗位，和必需生活後，并要求大家要以個人操守和工作精神來自己保障自己。最後，復謂公務員個人如能潔身自好，政府本身一定亦能廉正，而工作精神一定可以緊張，工作態度一定可以嚴肅，本省施政，更無不自然而然的開展下去。詞畢，禮成散會。

市府【中央社訊】市政府於昨（八）日上午八時舉行擴大紀念週，由陳市長領導行禮完畢，即席致訓，對過去一週工作詳盡檢討，尤其對治安，振濟，清潔三項，至九時許禮成散會。又訊：該府定每月第二星期一為擴大紀念週，不在合署辦公之各單位，亦須赴府出席。

市黨部【本市訊】廣州特別市黨部昨（八日）上午十時在該部禮堂舉行總理紀念週，出席人員二百餘人，行禮如儀後，即由袁委員兼書記長演講，語多勗勉，至十時許禮畢散會。

省黨部【本市訊】廣東省黨部，昨（八）日上午八時舉行回穗復員之首次總理紀念週，出席一百三十餘人，由余主任委員俊賢親自主持，行禮後，即嚴正陳詞，對該會黨務復員，平抑物價，懲處漢奸，建立基層黨務，粉碎奴化教育，肅清毒化「和平」濁氣等，均詳細論列，旋宣讀黨員守則禮成。

保安【中央社訊】全省保安司令部於昨（八）日晨六時舉行總理紀念週，到全體官佐官兵六百餘人，由韋副司令領導舉行，并訓示部屬，謂本部此次奉令担任廣州市區之警戒勤務，所有市內之警衛，概歸本部指揮督導，今後本部每一同志之任務，較前加重，希各同志以後更應積極努力奉公，而不負長官之期望。

美新聞處長 荷蘭昨抵市

【中央社訊】美國新聞處總處處長荷蘭，昨（八）日由重慶抵廣州。

國慶日開始發行 蔣主席紀念郵票

【本市訊】粵郵政局定國慶日發售 蔣主席就職紀念郵票，昨通告如下：本局前為慶賀國民政府 蔣主席就職盛典起見，曾經籌擬印製 蔣主席就職紀念郵票，呈奉交通部核准發行。是項郵票係在國外付印，計分二元（綠色），四元（藍色），五元（深橄欖色），六元（古銅色），十元（灰色），二十元（紫紅色）六種，以戰事關係，最近始運抵國內，即將分發各局，並規定自本年十月十日開始發售，倘邊遠地方，不及於是日以前收到者，即自收到之日開始發售，自開始發售之日起，兩個星期以內，如公眾於購買時，聲請用本年十月十日戳銷者，亦可予以照辦，逾期即不再通融。

擴大慶祝國慶 舉行閱兵典禮及提燈巡行 大燒烟花各戲院義演

【本市訊】各界擴大慶祝國慶，所有閱兵巡行及各項節目均已排定，茲探誌如下：

「閱兵」定期雙十節上午八時，舉行閱兵典禮。上午九時，在中山紀念堂開慶祝大會。擬在紀念堂華表前，並在市內一德路石室前，西堤二馬路空地，河南大基頭，河南同慶路等五處，各搭棚台乙座，以爲十一日十二日兩日夜獅子上樓台之用。另在程璧光像前搭歌台壹座，爲音樂藝界露天演奏之用。十一晚由愛群音樂茶座担任，十二晚由金漢音樂茶座担任。西堤二馬路舊大新公司後空地，搭音樂台一座，十一晚由大東音樂茶座担任，十二晚由百樂門音樂茶座担任。在中央公園前搭音樂台一座，十一晚由三民主義青年團担任，十二晚由市黨部社會服務總隊担任，露天音樂演奏，每晚由六時半至九時半。（標準時間）

「烟花」又在程璧光像前搭烟花棚乙座，烟花節目，有大刀殺敵，抗戰勝利，慶祝雙十等式十條套。參加慶祝會及提燈巡行，須具函前往該會領証。

「戲劇」本月十一日全市各戲院，除員美演日外，海珠，樂善，金聲，中山等院已允義演，未定節目外，已定節目者，大德影「一光」，永漢影「卡通」，「大學風」，廣州影「七重天」，「緬甸風光」，長壽影「魂」，中興影「鐵騎將軍」。

「巡行」四，提燈巡行，規定雙十節下午五時，在中山紀念堂編隊，各隊伍須於五時以前（標準時間）到達，並沿途設救護站，已分函本市各公私立醫院，於今日（九日）上午九時派代表往海珠北路市青年團內，開救護會議，商討進行路線，及編隊計劃如下：巡行出發時期，定於十日下午五時正（標準時間）集合紀念堂前廣場，六時正出發。二，巡行路線擬定如下：紀念堂—吉祥路—越華路—廣大路—廣衛路—惠愛東路—文德路—文明路—漢民北路—漢民南路—一德東路—泰康路—靖海路—長堤—西堤—六二三路—大同路—下九甫路—第十甫路—豐寧路—西瓜園，各自散隊。三，編隊股經派定市青年團團員約二十八人，（暫定）於本月十日下午四時出發紀念堂加緊工作，仍須分組機關團體學校到達配。救護站地點：第一站：惠愛路舊城皇廟前，第二站：漢民南文德路，第三站：大旅店門口，第四站：泰康路口，第五站：海珠橋口，維新路一德東路口，永安堂大廈前（長堤靖海路口），第六站：愛羣酒店前，第七站：沙面東橋前，第八站：六二三路大同路，第九站：孔雀酒家前（第十甫路），第十站：廣州酒家前（第十甫昌路），第十一站：下九路德星路。

潘宜抵市 助我發展實業

【中央社訊】前第二方面軍兵站副司令潘宜（美國人）頃自昆明飛抵本市，下榻沙面。潘氏前奉美政府派來中國服務後方勤務部有年，抗戰期中，貢獻尤大。美華府方面，以潘辦理後勤工作經驗豐富，改調返美後勤服務，自日本投降後，潘氏即往華府調查中國經濟狀況，擬在華協助我當局發展實業。

廣州電信局 開展工作 南京上海商電已通

【專訊】廣州電信局，自本月一日成立，局長梁式桓同時就任後，工作已告開展，但因人材與器材問題，尚待策進之處頗多。該局刻下祇可藉無線電通達，此屬於不能利用無線電通達者，尚未能通報，故粵省內地少地方，尚未能拍發電報也。現日該局祇收重慶，貴陽，百色，梧州，香港，[illegible]門等地官軍電報，發往其他各地官軍電報及商電，一律暫行停止。至南京，上海兩地官軍電報，亦已開收，除羅主席所發電報不受限制外，其上海，南京，除張司令官可收發外，發往各地官軍電文每份不得過一百字。又南京，上海商電即日起開收，但每日祇收一百份，每份不得過四十字。

全市教徒 慶祝國慶

又本市基督教團體，聯合舉行感恩崇拜大會，於國慶日上午八時在救主堂開會，由藍體恩牧師主席，汪彼得牧師宣道，稱謝等牧師讀經及禱告，奉常，江之永，羅德堂，兩詩班歌頌，儀式隆重，歡迎教友及親友參加。

市黨部發動 獻金救濟運動

【本市訊】廣州特別市黨部本月七日第二次執行委員會議時，通過發動市民獻金救濟運動，以配合政府施政。并定本月十二日上午九時在該部會議廳召集本部各有關機關及各界代表會商辦理，積極發動。

市銀行昨成立 歐陽行長等同時就職 擇衝要地點設立分處

【專訊】廣州市銀行，於昨（八）日成立開業，正副行長歐陽屏同日上午八時舉行就職，警備就緒。是日各機關團體均派代表觀禮，情形異常熱烈。本報記者訪蘇副行長，叩詢該行業務及前途展望，據蘇副行長表示，一、本行為全市金融機構，凡銀行營業務，如滙兌，儲蓄，存款，信託等均在經營之列，其對市庫收納支出，則負代理之責。二、本行組織，分設營業，儲蓄，信託及代理市庫等各部，此外並將擇本市各適當地點設立辦事處若干處，在短期內先行開設者，有漢民，三三，河南，西關三處，以便各界提滙儲蓄起見，所有一切手續力求簡單敏捷，務使市民無麻煩久候情弊，以利市民。

省田粮處 縮編完竣

【專訊】廣東省田賦粮食管理處為遵照中央政令，豁免田賦一年，所有機構緊縮，收復區田賦粮食不再設立機構，省處編制原爲五科，各科科長已確定實行，現已縮爲二科，第一科崔文卿，第二科沈毓蘭，原日第三科科長葉尼雲調博羅，第四科科長何國霖則回任田粮處副處長，至各縣已設機構，則已分飭遵照中央政令縮編云。

伍觀淇抵省

【專訊】第四挺進縱隊司令伍觀淇，日昨由粵北抵省垣。

救濟徵用船民 張司令官飭兵站辦理

【中央社訊】此次國軍回粵，在西江上游徵用民船不少，除一部份已拖回原處解僱外，其餘停留廣州者尚有二百餘艘，船民生活極成問題，昨有該項民船三百一十六艘，會合具呈向第二方面軍張司令官請求發給停集（時間至拖回梧州之日止），藉資維持救濟，并請飭令二區兵站，迅派專輪拖回梧州，俾各歸原籍，以免流落異地，生活困苦。張司令官以各船民情屬實，乃即電令第二兵站查照辦理，并電復船民代表知照。

本報粵東版遷汕頭發刊 粵南版已遷返廣州灣

【專訊】本報粵東版已於九月十九日在汕頭發刊，沈之敬任該分社主任，陳子多任經理，總編輯社址爲國平路四號及昇平路七十二號；粵南版亦已於本月一日遷回廣州灣復刊；老隆臨時版本月一日停刊，各定戶欠存報費由本報興寧版接派。又本報惠州辦事處已設府城東新橋頭，仍派袁煥年爲該辦事處主任。

美同學會 國慶日聯歡

【中央社訊】廣東留美同學會現定雙十節下午二時至六時在文德路會址，舉行慶祝聯歡大會，并召開會員大會，議决：（一）凡會員有參加敵偽組織者，應即革除會員資格。（二）舉辦會員職業介紹。（三）選出李祿超，林逸民，錢樹芬，黃謙益，曾恩濤，劉鞠可，梁安民七名爲委員。

市商指委會 聯席會議

【專訪】廣州市商指導委員會成立後，積極從事推進會務，調整各業同業組織，特由黨部爲加強該會組織，特加派指委鄒殿邦，該會主任委員主持會務，鄒氏奉派，昨已復員抵省，即於今後市商會務經緯萬端，爲安籌辦商會務進行，定今（九）日下午六時召集全體指委聯席會議，討論各工作分配，并對抑平物價，將各同業工會機構列爲重要議題。

牧嶺恩仇記 金聲今天映

【本市訊】「牧嶺恩仇記」一片，係派拉蒙公司三原彩色片，劇本根據美國大文豪兒勞比格胡禮名著改編，由性格巨星雷威尼及女明星比提菲露合演，查此片最近由菲律濱專機運粵，今日起在金聲戲院作全國首次獻映。

簡訊

△美國大使館新聞處代表魯敦總譯鄭郁郎，郭林海，何代枋，一行，昨經抵市。

△陸軍第十三軍五十四師史師長駐紮黃沙以來，近藏污堆積，影响健康，特動員全師萬餘官兵，協同分局警察住戶民衆，於今晨舉行大掃除。

△後勤部第三後方醫院奉調來粵院長梁鉅聰及一部份人員業已抵達本市，現暫假文德路前博濟醫院爲院址，開始收容國軍傷病官兵，日間將遷往市西陸軍總醫院。

△本市青年團擬設青年療所，婦嬰診療所免費爲患病青年婦嬰診治，並已聘孫任醫師爲該團醫生。

△青年團發動十萬青年簽署向蔣團長致敬，現簽署人數已達三萬餘人，今明日仍繼續出發。廣大推動。

△青年團廣東支團幹事會李書記國俊，下午二時在該會召開工作座談會，計劃今後協助復員等工作，對今後工作人員，指示甚詳。

△嶺南大學於雙十節舉行復校日，歡迎新舊同學返校觀光，由該校備有船隻迎送，參加者可到該校同學總會報到。

△中德中學遷返三元里原址復校，該校校長蔣蔚尹，日前由龍川返省，積極籌備，現定十月十六日放驗新生，十一月一日開學。

△東莞縣黨部書記長陳介風日前來省請示，當局派軍前往綏靖，昨八日返回東莞。

更正

昨日本社發表「中央銀行韶關分行經理黃振權奉該行總行命，着返本市籌備廣州分行復業事宜」消息一則，頃接該行經理黃振權來函謂：「本分行代理國庫廣東分庫前在韶關東江等地區辦理各軍政機關存款滙款，原奉本總行電令移來廣東先行復業，以利撥付軍政費款，並非籌備廣州分行復業事宜」特此更正。（中央社）

廣東交通接收經過（中）

交部特派特員辦公處報告

（四）航政

（一）船舶：本區船舶接收前，經與後勤部何副司令世禮，及後勤部第二區兵站司令部高司令廣謙商定辦法：（甲），凡敵偽船舶統由後勤部，兩廣船舶管理所，向日方簽收，仍由本處協同辦理。（乙）其能航駛者由後勤部借作軍運，其給養保管，亦由該處負責使用完畢時，照日方清册移交本處接收。丙、其不能航駛者，給養亦由本處負責，截至十月二十日止，經由本處接收之船舶，計有小汽船卅三艘，大小木船七十一艘，共一〇四艘，均屬不能航駛者，分泊在廣東省河內港，及大沙頭河面，經指令各船原日船員協同本處人員看管。

（二）棧埠。甲，坐落廣州大涌口之原日招商局船埠一座，堆棧四座，均損壞頗多，前經本處派員封存，最近該棧埠，已由軍方用作日軍集中營，仍駐日軍。乙，怡和洋行船務公司之棧埠，計有兩船埠兩座，堆棧十二座，均駐有國軍第五十師一四八四三營八連士兵。丙，坐落河南鳳凰岡之大阪大古兩船務公司之棧埠，計有船埠四座，堆棧六座，均駐有日軍。（上述棧埠，因有駐軍均未能接收）

（三）航業物產 甲、敵方南支海運株式會社房屋，原經第二方面軍生產合作社接收，現由該社移交本處接收清冊，將接收後，仍借與該社使用。（乙）偽廣州航政局之辦公房屋傢具文卷經費及職員清册等均經接收，計結存偽儲券四九八八一四二元，均交珠江區航政局接收保管，現由該局暫時借用。丙、敵方在河南之武田船廠，奉第二方面軍令，會同該軍生產合作社接收後，仍借與該社使用，計已接收者，有事務所，鐵工部，工部備品庫，鐵工場，工具備庫材料庫，倉庫，事務所，第一，第二，第三，第四，第五，第六等倉庫，第三工場，第二工場，作業工場，事務所等，其餘部份尚未接收完畢。

（五）電政

（一）廣州市區接收情形：廣州市區內之電話機構現已接收完竣。茲分述如左：甲、廣東電報局收報台中央室營業處，報台東山石灰件二處，報公室及惠吉西路二號，長堤七十九號，坊二號宿舍三處，主要設備爲五〇w至二〇〇w無線電發報機七部，暨附屬收報機中央室機件。

廣東郵政管理局通告本字第二號

三十四年十月十日為國慶紀念日，是日本管理局及本市各支局一律停止辦公一天。合行通告周知。此告。

局長 黎儀燊

律師李秉元代宏興堂向王陳氏聲明

據稱本堂合法買受王廷吉本市文德路門牌式七號洋樓壹間業經交易清楚，現因王陳氏出頭否認該買賣之事殊非合法，除依法告訴外，請代登報聲明如右。

律師梁宗武代華裕堂聲明

據稱憑中買受裕和堂前買人鄺志剛自置吉屋一間，坐落本市逢源街門牌第二十九號，上蓋連地四至照登記圖証，經於十月七日立帖交定，準期十月十四日交易，如有華洋轇轕，希於期前與賣主理妥，一經交易，概與本堂無涉，除標貼外特代通告。律師臨時事務所：故衣街仁信藥房 電話：一三二〇四

律師梁宗武代澤玲堂買屋聲明

據稱憑中買受漢樞堂前向羅大壽堂買入自置吉屋二間，坐落本市逢源街門牌第十四號及第十四號之一，上蓋連地四至照登記圖証，經於十月八日立帖交定，準期十月十五日交易，如有華洋轇轕，希於期前與賣主理妥，一經交易，概與本堂無涉，除標貼外特代通告。梁律師臨時事務所：故衣街仁信藥房 電話：一三二〇四

律師梁宗武代希律堂買屋聲明

據稱憑中買受劉炳光堂前向李杜焜堂買入自置吉屋壹間，坐落本市德源分局五福一巷新街門牌第十九號，上蓋連地四至照登記圖証，經於十月八日立帖交定，準期十月十六日交易，如有華洋轇轕，希於期前與賣主理妥，一經交易，概與本堂無涉，除標貼外特代通告。梁律師臨時事務所：故衣街仁信藥房 電話：一三二〇四

律師包天放受任金龍大酒家暨司理人馮登常年法律顧問

如有侵害上開當事人法益者本律師當依法負保障之責

事務所長堤三二一六號二樓（即金輪酒家右鄰）

律師鄺兆鴻代阮崇禮堂阮輔廷駁東華旅店啟事

據當事人到稱東華旅店前租用本堂所有本市長堤大馬路第四〇八及四一〇號舖全座營業，因事變停業，業已終止租約，詎該店於光復後月餘竟又無理請求續租[illegible]

代理省婦女會理事長馮孝君啟事

本人前奉令接收偽廣東省婦女會[illegible]

廣州肇慶 勒流 凱旋渡

安招全呼快週到 鐵定十月十三日下午一時啟行

順搭勒流沿九江途太平各廣利埠

省船頭碼 記鎮肇 泊頭碼 水街勝利

廣州船務行啟

地址：（新豐酒店內二樓）電話：一二九八

穀米日漸下降 後勢更趨軟化

【專訊】穀米日趨下游，市情淡跌，連日各江源源大量登場，供應餘裕，一般販家，零沽，日常銷量無多，掀力甚弱，揸家猶少沽手，本市民食漸豐，供求問題，已得平衡，後勢續形慢順。更趨軟化之望。

糖類仍扳爽硬 麵粉可望挺企

【專訊】糖類積貨稀薄，銷途仍盛，新貨來源，日沽中少，市情仍扳爽硬，價位微增，若來源猶未暢，後勢再有伸展。麵粉隨麥子轉移，市狀回順，惟去途畧暢，可望挺企。

生油微順 麵市沉靜

【專訊】生油市情微順，價退數百元，雖淡猶企，來途疏到，存貨不供應市，後態仍可挺穩。麵市來存兩疏，買賣沉靜之態。

豆類來疎 銷場頗暢

【專訊】豆子來途仍疎，銷場頗暢。黃豆依然挺企。綠豆，竹豆，紅豆，仍可推穩，眉豆，東江烏豆，各到市，畧微順。烏豆企硬。

土紙趨慢 銷力轉緩

【專訊】土紙東江來途轉疎，玉扣纖續提升，市情特爽北江源源登場。勢難久企。下午畧趨慢狀，防有淡回之虞。外銷掀力轉緩玉扣成三千五百元，重桶早成三千八百元，午後三千四百元不行，無扣當銷扳弍千元有再增可能，貢信貨疎按二萬八千元。

火柴 市情畧順

【專訊】火柴價格已達沸點，外銷之力稍慢，各鄉仍未合算，市情畧順，出貨後非多，存量猶少，市一片挺企。

各行商情表

十月八日　下列物價法幣本位計算

穀米類

品名	上	中
齊眉	四千四	四千二
銀粘	四千三百	四千一百元
金山粘	四千二百元	四千元
三州粘	三千九百五	三千八百五
七担種	四千○五十	三千八百元
牙粘	四千元	三千八百五
新興白	三千八百五	三千七
秋香	三千七百元	三千五百元

油麵類

品名	價格
珠早	上三千七百元　中三千五百元
新赤玉	上三千六　中三千四百五
玉糠	一千八百
新市橋生油	萬元
土榨生麵	三千五
東江生麵	三千二
西江生麵	三千元
新珠豆生油	一萬○五
東江生油	九千六百
從化生油	九千五百
西江生油	九千元
東江茶麵	一千二
機麵	八百元

糖麵類

品名	價格
雙喜田料	一萬元
美國田料	一萬一
濟華糖	六萬元
菲幼砂	六萬元
省營糖	高四萬八千　低四萬五千
台粗砂	高五萬五千　低五萬三千
台幼砂	五萬六
東西洲片糖	上一萬七　中萬六千元
市橋片糖	一萬六　一萬五
新容奇片	一萬六千五　一萬五千五
零標土麵粉	上一萬二　中一萬一

豆類

品名	價格
大紅花豆	五千八
大白花豆	六千四
西南黃豆	五千元
白花珠豆	五千元
湘江黃豆	三千五
東江綠豆	八千五
北江綠豆	八千元
左江烏豆	五千五
東江烏豆	五千八
陽江烏豆	五千八
新東眉豆	六千元
演州眉豆	五千八
北江紅豆	八千元
北江竹豆	七千五
西白竹豆	七千元

火柴類

品名	價格
大吉牌	一萬二
中國牌	萬一千元
雙喜牌	萬一千元
如意牌	萬一千元
大三角牌	一萬三
花中國牌	一萬三
五羊牌	一萬二

土紙類

福建玉扣

紗綢布疋

品名	價格
正號	三千五
副號	三千二
三號	三千一百元
四號	二千九
龍南東庄	一萬四
和平東庄	九千六
頭印貢尖	五千八
新料花尖	四千七
貝嶺中包	一千四
長江貢信	二萬二千元
長江草紵	一萬二千
南雄東庄	二萬元
南雄玉扣	千九百元
城口南扣	一千四
城口山貝	一千二
頂班貢桶	三千六
大坪京文	一萬二
南山京文	一萬元
命紙	二百元
英紙	四千五
土絲	一百六
公記隆紗	一萬三千
公永聯紗	一萬二千
永大綢	九千二
十支棉紗	一萬三千元
廿支棉紗	二萬四千元
卅二支棉紗	

華洋雜貨

品名	價格
十二磅藍鷄細布	二萬四千九
十二磅松鼠斜布	二萬六千五
張宏發冷仁布	二萬五千元
民興呢布	二萬三千五
丘泰安冷仁布	二萬一千五
福桃車線	四萬六千元
鹿仔車線	二萬一
鷄香梘	二千一百元
唐文棕欖梘	五萬六
西文棕欖梘	五萬三
利華藥梘	三萬四千五
萬利藥梘	五千九
固齡玉牙膏	二萬二千
先施牙膏	
一星牙膏	四千二
金美蓮髮膠	五千三百十
金錢膠鞋	一萬二千元
大京膠鞋	一萬一千五
花工巾	二千四百元
九六永豐巾	五千五
二骨上海襪	五千二
二骨綠寶襪	五千七
一骨飛鵰襪	一千八
二磅金錢水壺	二萬二
三磅金錢水壺	三萬元
二磅金錢壺膽	一萬四
二磅什嘜壺膽	一萬二
三個五綫衫	三萬元
富貴牌綫衫	二萬八
紅妹綫衫	二萬四千元
黑妹綫衫	二萬二千元

海產雜貨

品名	價格
南頭鹹蝦豉	七萬五
沙井蠔豉	十萬
冬菇	十五萬五
花菰	廿四萬八千
香信	十二萬元
草菇	八萬四千元
湘蓮	四萬二千元
龍牙百合	四萬二
揀手片合	三萬二千元
香洲蝦米	四萬五千元
新西提粉	三千六
茨粉	一千六
切粉	六千五
金菜	四萬七千
麥子	五千四
川耳	十六萬五
元肉	四萬八
黑棗	七萬八
北杏	六萬六千五
新米枝	三萬六千元
新圓枝干	一萬九千元
暹白胡椒	三萬二千五
暹黑胡椒	一萬元
新土小魷	十二萬八
西山礮紅	二萬五千元
大地魚	十九萬二

工業原料

品名	價格
上白花士合（磅）	三百五十元
紅桶花士合	三百元
京桶花士合	三百元
羅庄花士合	三百元
月嘜苛士的（每桶計）	七萬二
日本哥士的	六萬六
錨嘜苛士的	七萬元
確庄苛士的（百斤計）	一萬五
28庄臭粉	三千元
雀嘜梳打粉	五千元
桶庄椰油（百斤計）	二萬四
一域庄草包	
鴻鹽	一千五
紙包滑石粉	八千元
梘膠	七千五
紅凡	三十萬元
月石粒	六萬三千元
亞脂臘	三萬八
羊脂臘	二萬元
桃膠珠	一千元
百磅庄硫化石	三萬元
硫化原青	十萬元
海口牛油	一萬二千元

金融類

品名	價格
黃金	六九　六八三
港紙	新 [illegible]　舊法幣 [illegible]
雙毫	每百元九百二
葡幣	每元 一萬四
勞啤	每元 七十元
西省	每元 九百元
花旗	每元 四百六
石叻	每元 八百二

商場點滴

黃金疲慢市况挃軛 食鹽銷暢業務發展

△黃金疲慢，每兩法幣六萬九千元之間盤旋，市情挃軛，有趨淡下，一般心理觀測，成交畧疎，買賣亦少。商品大勢所趨移，市態微順。

△電氣經一度煤斤缺乏，夜間只三兩個時間供應，殊爲不便，而直流乾濕電池及輪電工業，紛紛創設，煤油燈遠所不及，鄉間猶多樂用，目前電力廠雖增數時電流供應，夜間市面事務受益不淺。

△鹽稅已定稅率，每百市斤征收法幣三千元，鹽商句稅以利行佣，出口自由撥運，清遠方面可沾一萬六千元强，前途大堪化算。近日北江客商，源源採辦，銷場暢盛，業務甚爲發達。

廣州都城 機器乾切 昌興煙紙

廣州一德中路 電話一〇四九三

西江都城青雲路支店 均有批發

律師包天放 衛普源 代正興堂買地聲明

據稱本堂憑中買受溫番坊向余偉樂買入吉舖一間無號底批期現拆爲平地一段坐落本市陳塘分局段內洪日中路第十一號門牌深濶四丈均照土地登記圖証經交定立帖定期國歷本年十月十五日立契交易此舖地如有揭借債項華洋轇轕等情務於交易期前與賣主理妥一經交易概與買主無涉請代標貼登報等語除標貼外合代登報聲明如上 事務所：長堤三二六號二樓 電話：一五〇九七

律師董漱石 歐陽梅章 惠卿 代劉少卿依法聲明 同居關係不存在啓事

據稱前與廖銘無條件同居近始發覺渠本人早有髮妻更兼子女成群因並無婚姻關係依法得爲同居不存在之行爲爲清白起見擬請登報聲明查尚合法合代聲明如右 事務所：長堤海珠戲院右鄰 電話：一一三〇七

律師錢銳鏞代光復南路一二九號祥發紹法定代理人招雨辰失契聲明

據稱祥發紹染料店前由先父槐軒公充任司理並出名購置店址廣州濠畔路前將契証寄存沙面荷商開健洋行倭寇陷粵契証遂被刦毁除報請地政局補稅新契証外如有別人拾得概作廢紙等詞合代聲明 事務所一德西路四七三號 電話一四二六三

鄺鐵公律師 代建業堂 買田聲明

據稱憑中與何厚德堂何棟買受其承先遺下坐落南海縣第二區裏水流潮鄉土名大木橋高田一坵載稅五畝七分經立約交定訂期本年十月十四日立契交易對於上開田畝如有業權關係或典當按揭等轇轕希于交易期前與賣主何厚德堂何棟理清倘一經交易概與本堂無涉請代聲明等語前來除標貼外合代登報聲明如右。 事務所：文昌路興賢坊廿一號 會客時間：每日上午九時至十二時下午三時至六時

律師包天放 衛普源 代四勝堂買屋聲明

據稱憑中買受張明義堂張勳所有坐落本市河南蒙聖分局段內海傍街門牌第七號第十五號屋業叁間深活四丈均照土地登記圖証經交定立帖定期國歷本年十月八日立契交易如有揭借債項華洋轇轕等情務希於交易期前與賣主理妥一經交易概與買主四勝堂無涉請代標貼登報聲明等語除標貼外合代登報聲明如上 事務所：長堤三二六號二樓電話：一五〇九七

律師司徒豪 受任大陸鐘錶分行常年法律顧問

現受任惠愛中路五十九號大陸鐘錶分行常年法律顧問倘有侵害該行一切法益者本律師依法負保障之責 事務所惠福西路十一號三樓

律師包天放受任西南電池廠常年法律顧問

查該廠出品航空牌電池久已風行國內經於民國廿七年呈准實業部註册有案如有侵害該廠法益及冒射其出品者本律師當依法負保障之責特此通告 事務所長堤大馬路三弍六號二樓

廣州大戲院復員啓事

日寇降服國土重光本院訂于抗戰勝利後首居雙十節宣告正式復員際茲抗戰既勝建國未成電影宣傳成屬重要本院今後營業宗旨當更努力于文化之提倡以配合國策之需要現值復員伊始特選影軍委員監製中國製片廠出品光榮戰事影片「勝利進行曲」以爲復員第一聲此片我最高領袖蔣主席暨各高級軍政長官親上鏡頭參加指導足徵其價值現定雙十節前夕（九日）下午七時特別獻映此片一塲歡迎參加抗戰歸來黨政軍長官盟友及各界好友以表敬意因本院接收被延誤時間倉卒未能遍發請柬如荷光臨請由各機關團體負責人賜函來取（地址廣州大戲院六樓）尚希原諒並盼指導無任歡迎之至 羅明佑謹啓

廣州 清遠 冠南 海鷹 建國

單一座位舒適 行日實力護航 電直安全快捷 船達招呼週到

省泊同安碼頭 清泊大碼頭

運通船務行 靖海路九號 電話一三九六五

每日下午五時 廣清對開 沿途接駁 吉利 西南 蘆苞 石角

本報廣告部設計

本報經政府立案認定刊登一切法權廣告生効

瑞華叔：

侄已抵省尊址示知 大光報朱鴻飛

尋親恪夫父親

兒已返廣州盼念甚殷現寓十八甫路四十九號裕豐行兒梁穎文謹禀

抗戰勝利 國族增彩 何可醫師 無恙歸來

法國鏡驗痳瘋 皮膚花柳專科 統理內外全科 婦女健美不孕 羅四維女醫協理 設備留醫留產

溯自民二十七年廣州失陷敝醫院即全部遷港至民三十年冬香港又被敵佔乃再遷澳門繼續執業茲者祖國抗戰勝利世界已告和平鄙人亦已由澳搬回廣州市豐寧路八十三號舊址照常復業謹告

買電船告白

本公司憑中與衛俊秋君買受自置西江電船壹艘所有機件船傢私全部一切俱全經已立帖交定準期本月十日交易該船如有來歷不明及各種轇轕手續未清希期前與衛俊秋君理妥一經交易後概與本公司無涉 永源公司啓

結束聲明

本號由即日起結束營業所有各號來往按揭賬項等請於七天內到本號清理一切手續此告 勸流悅來街公益行啓

廣州市小馬站宗聖公祠啓事

茲定於本月二十一日下午一時假座本祠召開座談會議屆時務請駕臨商討整理營業事宜用特登報告知 值理會泗記曾振威啓

買田聲明

本堂憑中買受劉新會田坐落新會縣屬第三區山咀鄉土名狗山腳兆王園內華生園起劃出一大段十六畝六分六厘三毫經交定標貼訂期本年十月十八日立契交易如有任何轇轕及權利關係速于期前向賣主理妥交易後概與買主無涉此聲明此佈 昌發堂啓

頂受聲明

本堂現憑中頂受一德中路二百卅四號聯昌記欄舖內裝修有佩電話自來水電燈一概齊備準期本年十月十日交易該舖如有數目未清及一切轇轕事情請於期前與聯昌記欄理妥一經交易概與本堂無涉特此聲明此佈 樹德堂啓

潘超文

留美第十五期飛行軍官生胞兒鑾：自韶疏散後聯絡告斷弟刻由多田返廣州現寓多寶路廿八號四樓見報後盼速覆函電以慰雙親倚閭之望 又如有知交見之同事同學悉伊通訊地址者切盼代爲轉知并即函示鄙人實深感荷 三弟潘超銘啓

律師易廣燃代耀慧堂通告

據稱伊與陳兆訂買義合堂名義四號吉屋全間鐵定本月七日交易惟是日賣主幷不晤面請代在長壽分局段內青龍窄巷第拾交易免生枝節否則因此而生一切之損害均歸賣主負責等語合代登報日起三日內隨時到本事務所登告如右 事務所洞神坊十七號

遺失聲明

本人於本月七日遺失銀包一個內藏身份証暨存儲白宮酒店銀物之收據各一張特登報聲明作廢此啓 廣西桂林謝代芳（即清霖）謹啓

陳偉文鑒

三載餘絕無消息你究在何處見報請速回家一轉爲盼 伍彩如

劉萬九 陳苑文 結婚啓事

我倆情投意合並經雙方家長同意茲定於本月三日在廣州結婚特此登報敬告各親友週知

結婚啓事

我倆情投意合訂於民國卅四年十月八日在廣州結婚禮儀從簡謹此敬告各親友並希諒鑒 莊重令 蘇秀剛 啓

買屋地

建興堂憑中買受譚宗理自合意堂朱篤寶朱□之吉屋壹間坐落本市德宣東路第一號上蓋地案照圖則爲準經交定立帖定期國歷十月十六日交易此屋如有任何轇轕期前請與賣主譚宗理妥交易後與建興堂無涉

買舖聲明

本堂憑中買受光和堂兒懋杭番樹承前向劉慎德繼承人劉興思買入自置吉舖一間坐落太平分局光後南路現編門牌一百一十四號所有上蓋連地經照登記圖證交定立帖準期國歷十月十五日交易如有任何轇轕等情祈速向賣主理妥交易後概與本堂無涉 利和堂啓

買塘

本堂憑中買受蔡政義堂蔡娃緣經分蔡伯霖名下塘一坵坐落在本市逢源分局段內冲塘亢約土名沙□稅四畝一分經交定立帖準期本年十二月十日立契交易如有轇轕期前與賣主蔡伯霖理妥交易後概與買主無涉 黃義合堂啓

遺失啓事

去年敵人擾犯清遠因疏散不及至存廣東省銀行清遠分行之上開之印鑑及存摺作爲無效特此聲明 零號存戶編列第叁伍零號乙種活期存欵兩戶之印鑑及存摺一並遺失倘有拾得如 梁寶雲 梁風雲 同啓

買屋啓事

本堂憑中買受慶雲堂邵桂蓮自置吉屋一間坐落西禪分局轄內龍津東路大口巷現列門牌第七號上蓋連地深濶四丈面積以廣州市地政局之圖爲據三十四年十月十日立契交易此屋有來歷不明及任何轇轕請期前速與賣主理妥經交易後與本堂無涉除標貼外特此聲明 正新堂啓

培正一九四三鋒社通告

茲定本月十一日下午四時假沙面新青年會舉行慶祝秋節暨復會籌備叙餐凡我社員希踴躍報名參加爲荷 報名處：光復南路一〇四號

失契聲明

本堂前憑中買受朱耀華先祖遺下石山壹座坐落白沙園崗仔山（山地面積均照礦區圖式）手紅契及本身紅契除呈報政府補印新契外合特登報聲明日後無論何人搜出概作廢無 王廣興堂啓

梯雲東路 和發行記 同召集股東會議

本行理因事定本月十四日中午十二時在本行召集股東會議請依時惠臨如不出席所決各案作爲默認除通函外並佈 和發行記啓

買屋

本堂憑中買受李鏞年堂李少佳有吉屋一間坐落惠福分局西華里四號地四圍墻壁間案俱全深濶照土地登記圖經交定標帖定期拾月拾陸日立契交易如有華洋轇轕債項等情速向賣主理妥一經交易後概與本堂無涉 李發堂啓

誠德運輸行 報關

還在西堤大馬路七十六號之二弍樓電話一七一七九號兼代理

各江貨客商付貨請到接洽保證特殊利便克己

復業 律師杜沛端代養德堂買屋通告

據委稱憑中買受劉田新堂逢源分局華貴路厚福大街現編門牌第七號之一上蓋地屋一間又買受新會前南英堂坐落太平分局潮音正街現編門牌第五號十三號上蓋連地屋一間深濶各丈照登記圖証經交定立帖準期國歷十月十九日立契交易請代聲明無論任何轇轕權利關係速於期前向賣主理妥交易後概與買主無涉等語前來除標貼外特代聲明如上 事務所：中華中路玉華坊惠園一號三樓

尋人 李曙民 紹謙 大人王思齊 存表 兄王勤政 之漢

司志請示住址俾便奉函陸軍13A參謀處李敏達（彥浩）拜啓 晉駐廣九車站附近白雲路116號永久通信處電郵393附壹號轉

百昌堂 琥珀猴棗散

兒科風痰 救急良葯

採辦 雄牛麝香 野山泡參 正庄冰片 淨珍珠末

普濟藥行 逢痛必止 檸檬精

廣州一德西路

保 人參當歸精

發行處：欖欄路五十五號天心堂

△本補品係以人參及當歸合煉而成

喘治……身體虛弱，病後欠補，氣血不足，痔疾貧血，肺病失血，婦科諸病

（注意……請認明保牌方不致悞）

到處風行 著名菩提酒

滋養美味

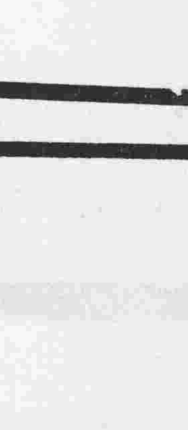

各大酒家飯店均有代售

天津 香港 廣州一德西路 永利威酒行告白 電話：一零九九零

凱歌歸

彼人 著 陶柔 畫

（5）

從她底滿佈皺紋的臉上泛出笑容，她怔怔的瞧着徐立道：「啊，原來就是徐先生！」說着望了芸一眼。連忙又給徐立倒了一杯茶，殷勤獻上。

徐立喝了一口，四壁打量，那是一個精緻的小客廳，佈置得像個小康之家，一切的家具都很新，處處可以表現這是一個新的家庭，徐立也曾意想不到，對於芸的身世，他雖不知得很清楚，但往時也因微有所聞。她是一個死了父親的獨女，與老母相依爲命，她的苦母也靠她養活的。打仗之後，一切物價都漲了，普通的人沒一個不感到生活程度高的威脅，芸只伴舞爲生，戰後舞業不見得好景，她的生活只有更加困厄；而竟有這麼一個家，怎不是意想不到的事？不過剛才她說：她早已不作這勾當了，不作這勾當而能如此舒適地過活，真是耐人尋味的事。

他正沉思，忽見房內閃出一個孩子，生的伶俐過人，一步一跳的撲到芸的懷中，芸見了他，也欣悅地伸出雙手，一把抱着他。徐立細看那孩子，生就一雙烏溜溜的大眼睛，直鼻子，小咀巴，都有點像芸，徐立立刻想到：這可就是芸的孩子？她倘然不是結了婚，第一不會脫離伴舞的生涯，第二不會這麼一個美滿小家庭。徐立曾有一個時期很愛芸，當他稍微知道芸的身世，便更是同情她，但他也覺得這是一種不可實現的妄想，芸漸漸紅起來，與她親近的都是有錢，有地位的人，照芸的境遇，儘該在他們當中找一個歸宿頭。現在看了芸的家庭，雖然未臻富有的派頭，也總脫不了一個小康之家，料她這幾年來生活不壞，暗自替她安慰，這可不是她最理想的一個歸宿麼？然而他又納罕：這回與芸重逢，態度比以前熱烈得多，以前雖然認識她不少時間，但除在舞場上見幾次面，就是合着幾個愛玩的朋友與她們兩次的旅行。只有這兩次旅行有機會與她細談，談的其實也不過是泛泛之言，她唯一留下給徐立紀念的，就是他給她拍的一張照片，現在還留在徐立身邊。不想這一位默默寡言的小姐，現在變得如此熱烈。徐立心裡的解釋是：因爲她現在是個已結了婚的婦人了，一切的嫌忌都沒有，而且多年遠別，一旦重逢，感情自是不能自已的增長。

他這樣想，却聽的孩子清脆的叫了聲「姨」，道：「你答應給我帶可可糖回來呢！」

科學趣味：

美麗的流星

交銳

繁星滿天的夏夜，仰望天空，偶然有一二顆星星，倏然自遠方飛去，在暗藍色的天幕上，劃出一道光路；當這光路終結時，也即是這星星毀滅。這壁在減毀前演出驚異的一幕，給人以沉思和幻想的星星，就是流星。

流星和普通所見所說的星球完全無關，而是一種浮游太空的碎片，彷彿飛揚空中的塵埃，當它和各星球間的引力失却平衡時，而地球的引力最大時，就爲地球吸引而飛來，以每秒鐘十哩至二十哩的速度接近地球。在闖入大氣層時，因高度摩擦而生熱，由高熱而發光，這時候它方在太空顯現成爲了流星。它的光保持到二十哩至六十哩的距離，約在離地面二三十哩時，就完全消失。當然，成爲隕石的較大流星是例外的。

被地球吸引而來的流星，日夜都有，一晝夜的總數，連肉眼不能看到的也計算在內，總在兩三億！幸而這些流星穿過大氣層時，除了極少數以外，都因高度摩擦消散微塵了！（大氣中的微塵，由流星化成的比地面飛上去的數量大得多）否則，這在地球上的生物，將是一種多麼可怕的災難呢？

流星在天體中雖是那樣渺小的碎片，但它們也滙成了長長的軌道環繞太陽而遠行着。因此，流星群與地球的距離，是常常在變動的。當地球接近密集的流星群時，就有成千成萬的流星向地面飛來，奇異的火花一時佈滿天空。這種現象，叫做流星雨。

較大的流星，不能整塊的因天氣的摩擦而消盡，落到地面來，就是隕石，當這塊隕石接近地面時，或仍舊帶着微紅的光，因此在民間就產生了「天火」的神話。（此種神話流行於浙東紹屬各縣）不但如此，大隕石降落地面時，因高速而和空氣衝突，還會發生很大響聲，引起人民無限的驚奇與猜疑。

隕石落下時，也曾肇禍，從前在意大利有個教士，就是在街上被隕石打得腦漿迸裂而死的。隕石的落下，既不能預知時間和地點，全然沒法預防，想起來真危險。但是請讀者們儘管放心罷，因爲機緣畢竟是千載難逢的。翻翻天文書籍的記載，在遼闊的地面上，許多年來落下的較大隕石，除了大部份埋沒在泥中，被發現出來的還不足一千之數呢！

世界各國文盲統計

比較表

國別	根據年份	文盲
丹麥	一九三三	無
英國	一九一四	〇・三
法國	一九一一	八・二
義大利	一九三一	九・五
蘇聯	一九三三	八・〇
美國	一九三〇	四・三
日本	一九三五	〇・九
中國	一九二九	七二・〇

軍事家之清談：可以調劑精神

大風

清談，在文人行之，也許可以「誤國」，但在軍人，則是一種不可少的精神調劑。在德國你要發現一大將的笑容是很難的，更無論清談。但要在法國，你就很難找到像貝當寫像甘於沉默的將軍，威靈吞的談話，深含着幽默的交鋒，拿破侖更不失爲一個健談家，他可以和歌德縱談文學。甚至問他「德你這麼一個人，何以不把文章寫得扼要一點？」前見南太平洋的戰事很緊張，但就在緊張中，美國海軍司令海爾賽，還沒有失去清談的餘裕，你不看他告訴新聞記者麼！他說：「半年以前我就說過了，建設家邀的是日本人，使用的却是我們！」鶴見祐輔一句較可信的話：「清談可以爲最繁忙的人增加思索力。」

中國古名將中，頗不少健談的人物，但我最歡喜岳飛，尤其歡喜他的「良馬對」，雖只是短短一對，我以爲比他的詩詞，題記，劄子還好。用馬來象徵「致遠之材」與「駑地之材」，又形容得那麼親切，簡直可作「伊索寓言」讀了。

結果宋高宗讚美他：「卿今議論極進，」拜太尉，因清談而拜太尉。

賈府人物

【平老爺】有道理，總然越講越無味：
【限】先生三把斧，虎頭蛇尾不到底：
【議奶奶】最客氣，八面玲瓏討歡喜：
【黑姨姊】是潑辣貨！「賈」府全在她手裡！（冷子興）

梁任公之情詩

——康有爲斥爲荒淫無道

「貝山」

梁任公「才思卓越，學識開通」，方剛翩翩年少，亦風流自賞，旅檀香山時，曾傾倒一何蕙珍女士，當亦被拒，乃爲情詩二十絕以解嘲。茲擇錄其八首如下：

（一）人天去住兩無期，暗傷年華每自疑，多少壯懷殊未了，又添遺恨到蛾眉。

（二）眼中直欲無男子，意氣居然我丈夫，二萬萬人齊下拜，女權先到火奴奴。

（三）眼中既已無男子，獨有青來到小生，如此深恩安可負，當筵我幾欲卿卿。

（四）匈奴未滅敢言家，百里猶行九十賒，怕有旁人說長短，風雲氣盡愛春華。

（五）一夫一妻世界會，我與劉陽實創之，尊重公權割私愛，先將身作後人師。

（六）却羨權奇女丈夫，滿腔情緒與人殊，波瀾起落無痕迹，似此奇情古所無。

（七）萬一維新事可望，相將攜手還故鄉，欲懸一席酬知己，領袖中原女學堂。

（八）合情慊慨別嬋娟，江上芙蓉各自憐，別有法門彌缺憾，杜陵兄妹亦因緣。……

康有爲見此詩，竟斥爲「荒淫無道」云。

一百個男人在一起 還不能成爲家

西諺云：「一百個男人生活在一起，還只是生活在露營中，然而一個女人生活在一起就是一個家。」

從這個地方，我常常感到女人的重要。一個有母親的人，他不一定結婚也是有家的，有祖母甚至有伯母叔母，或者是姑母姊妹住在一起，也會覺得有家的滋味了。抗戰以來，我是再度親嘗家破人亡的，「家」變爲「慘痛」的時代名詞，多少人也有像我這樣的感觸吧，你儘管不敢去想「家」，而「家」的印象還是深刻地印上記憶之幕，人儘管是健忘的，爲了眼前一些表面的安慰就輕輕地獻出生命，但是似乎有人說永久還是要爲家努力的，那就是老家不可挽救了，還是自己建新家，明明知道新家不過像一塊藥棉輕輕按住傷口，然而人們還是這樣做，甚至還希望塗上去的藥是會治好傷口的。有的人簡直說：從此以國爲家，以天下爲家，但是這廣義的家，狹義的家究竟不能免，且，假如個個都想免掉的話，那麼廣義的也無從建立起來，因此，也敬佩那些人有勇氣在「國難時間，一切從簡」家之下仍舊建立他們的新家。成了新家的人，他們會爲了家，或者說爲了女人而建立起新的理想，於是爲這理想而努力，沒有成新家的人似乎也憧憬着一個未來的家，這是他們並非側重遺訓「家」字，而是想像一個如此的女子，這樣看來，「無女人便無家。」似乎成了一條定律。

不能以成敗論英雄

有許多事，是不能以成敗論英雄的：——

臨場考試，所出題目，諸生中曾有閱過者，有未寓目者；有於考試前一分鐘內剛翻書觸及者，亦有溫誦數晝夜而竟未之睹者。考試成績，是否卽可制定該生之優劣，這是一例。

汽車夫月入鉅萬，大學教授衣不蔽體；其奶媽生活優裕，小公務員食不飽腹，前線將士英勇抗戰，待遇固極清苦，奸商污吏狂飲濫賭，而怡然自得。但是你能說大學教授不如汽車夫，公務員不如奶媽，前線將士不如奸商污吏嗎？是你更能說汽車夫，奶媽，奸商污吏是成功的英雄嗎？其不過風雲際會而已！這又是一例。【小白】

崇拜太太的丈夫。

已逝女作家盧隱之愛人李唐健，曾偕其愛妻到扶桑度過蜜月，既誇此・其自處也，且大，屢對學生說：「魯迅，有什麼了不起，他那小說舊聞鈔，只是偷抄一個日本人的著作而已。」有人問他現代中國女作家，那幾個是最有希望？他說：「現代中國並沒有值得批評的女作家，冰心作品根本就無內容，丁玲的技巧又拙劣，白薇更是粗糙不堪，至於我的太太盧隱女士，還只是稍爲滿意的而已。」

趙天仔細打量她，不禁重重吃了一驚，原來她一雙秋水妙目，正凝着兩顆淚珠兒，盈盈欲墜；知她心中必有難過的事。像她這樣一個年青少女，八分是因戀愛遇了甚麼磨折罷？然而懷人對月，也大可憐呢！自己是個傷心人，對她不覺引爲同病，悠然生了憐憫之心。

轉想道：她這樣怔怔的望着海水，兩眼又充滿這可怖的光芒，敢情她是經不起精神與肉體所受的痛楚自尋短見罷？這樣想着，心下猛然起了一個警惕，只要她把心一狠，跨上欄桿，聳身躍下，一位薄命紅顏，將永沒在這浩瀚的海中，是多麼殘酷的一回事啊！心中悚然，像悲劇馬上要在他面前演出。

少女忽把身子一挪，趙天神經一陣激蕩，暗叫一聲：「來了！」準備撲前兩步，一把將她拖住，阻止她這愚妄的行徑，拯救一條可憐的生命。少女在一轉身之間，已發覺身旁有這個陌生的男子正注視着她，一陣羞慚，急用手絹兒揩乾頰上淚痕，轉身走了。

趙天心想：大概因我在旁邊發覺了她，故而去了，說不定要到別一個碼頭去，終會尋求短見；既要拯救她，不能半途而廢啊！便遠遠跟在後頭。

少女出了皇后碼頭，沿着干諾道而行，走了一會，已到統一碼頭，人迹漸旺，趙天料她不會在這行人稠集的地方自殺，心下安定了幾分，却仍欲看個究竟，跟着不捨。

從域多利街轉入皇后大道，再沿着西行，兩旁燈火，耀如白晝，霓虹管跟天上明月爭妍鬥麗。少女並不回顧，一路急急地跑，忽在一間高聳雲霄的大建築物中隱沒了，趙天走近看時，這崇樓大廈正是國泰大酒家。

趙天心裡想：怎的她會到這兒來？近來許多人每假茶樓酒家作自殺之所，在高樓上，往馬路一跳，當堂粉身碎骨，死得乾乾脆脆。那女子，說不定也要弄這一套？如此想着，又不敢遲疑，即追蹤登樓。少女直上四樓，跟掌櫃的點頭招呼過了，就轉入一間套房去。趙天益發奇特，猜不着那少女到底是個怎麼樣的人。一時不見她出來，覺得這樣枯站着不是辦法，就隨便找一個位子坐下。（8）

買屋勝德堂 本堂憑中買受興業堂徐日初向梁安寶買入兩便過屋一間在陳塘區十三甫新街拾壹號上蓋連地所有物業經交定標貼准國曆十月拾壹日交易，如有任何轇轕請於期前向賣主理妥，一經交易後概與本堂無涉

買鋪聲明 本堂憑中買受伍尚端自置座落本市光孝分局段內海珠北路門牌第二十四號坐東向西上蓋連地一概全深淵照登記圖證經已交定准期國曆十月十五日交易，如有來歷不明華洋轇轕未清請於期前向賣主同中理妥，一經交易後概與本堂無涉 李澤光堂啓

司徒朝醫師啓事 本醫師業已返市照常診症各親友未及一一趨候倘承賜教請臨太平南路八十三號二樓 電話一二九四零號

買鋪 本堂憑中買受譚永昌堂前向樂章自置吉鋪一間在大東分局東華西路門牌二百二十七號所有上蓋連地四圍墻壁木石間格深淵照登記圖證經立定帖訂期國曆十月十日立契交易倘有華洋典按轇轕未清等情速向賣主理妥一經交易後概與本堂無涉特此聲明 葉合成堂

滙祥銀號債權團派欵通告 茲定十月四日起至十一月底止每日十二時至四時爲派欵期間請各債權人依期憑據到一德中路二五八號謙益號內蔡代表處領取此布

律師陳書策代何厚芳聲明 據稱前本人及家父何博端與桐合耕何留耕堂田業土名番禺指東沙仔功德堂圍二頃三十六畝九分餘及下西樵西側耳圍六十二畝七分立有合約五執爲據因何與桐之子何乾俠何乾道等於民國卅一年間將其份內應得兩圍田兩年半溢利（由民國卅二年晚造起至卅四年晚造止）另頂與李翠遠堂承受因此前所立股頭部及合約應作廢無效誠恐日後發生糾轕特請代爲登報聲明將該合約及股頭部作廢等情前來合代通告如右 事務所長堤一八三號 電話一三三一八

復業律師王成開受任長堤六十九號大中行爲常年法律顧問通告 理合受任律師事人爲常年法律顧問嗣後如有侵害該行名譽信用及營業權利等法益者當依法負保障之責此告 事務所：惠愛西路三九四號四樓 電話：一七二壹七

買屋 本堂憑中買受林金自置屋業一間坐落廣州市東堤分局地面積照登記圖證經交定准國曆十月十五日立契交易倘有任何轇轕及一切法律關係未清請於期前向賣主理妥一經交收後與本堂無涉 小東門培桂橫巷七號之二 鄧凱堂啓

買屋聲明 本堂憑中買受張良義全權代表譚文愈自置屋式間坐落本市東山分段內江嶺東街門牌第式拾壹號式拾叁號式間上蓋周圍建築連地潤均照土地登記圖證爲準經交定標貼準於國曆十月十五日立契交易如有來歷不明按揭轇轕等情請期前向賣主理妥一經交易清楚概與本堂無涉先此聲明 梁得季堂啓

買鋪地 本堂憑中買受致遠堂現拱路門牌四十壹號無上蓋平地四至周圍照契證經於民國廿六年五月十九日登記收存壹紙準於本年十月十五日立契交易如有任何轇轕來歷不明請期前向賣主理妥一經交易與本堂無涉 永吉堂啓

買船聲明 本堂買受李氏自置木船壹隻船牌號數廣東第四號現泊如意坊海面經立帖交定准期國曆三十四年十月十式日交易倘有來歷不明轇轕未清請於期前向賣主理妥一經交易後概與買主無涉 耀垣堂啓

律師司徒豪代何貽立聲明 據稱有自置業一間坐落本市惠愛中路六十四號廣州淪陷後被敵霸佔現由蘇達君開設美而服裝店訂立租約任由蘇君裝修閣後請代依法聲明等語合代聲明如右 事務所惠福西路十一號三樓

遺失契証聲明 本堂承先遺下坐落南海縣第二區裏水石洲土名雙木橋高田一坵載稅五畝七分所有契證民國廿七年淪陷時被劫遺失現出賣與建業堂承買對於該田畝所有契證無論何人拾得概不生效除呈請補領外特登報聲明 厚德堂何棣啓

買永漢北路第一五號鋪聲明 本堂憑中買受黃傳治即黃惠昌自置西門底面式層石屎無批期吉鋪乙間坐落本市永漢北路第壹伍號所有上蓋連地四圍墻壁至照登記圖證極交定立帖准國曆十月十日立契交易如有關於此鋪之任何未清等情希於期前與賣主黃傳治即黃惠昌理妥一經交易後概與本堂無涉特此登報聲明 譚合興堂啓

買屋聲明 本堂憑中買受麥兆俊自置吉屋一間坐落本市光孝分局惠吉西路門牌第十五號又買受黃灼臣自置吉屋一間坐落本市賢思分局炸粉街吉慶西第七號此兩間屋所有上蓋連地深淵照登記圖均定國曆十月八日交易該兩屋如有任何轇轕及各項按揭未清祈於交易前速向賣主理妥交易後概與買主無涉特此登報聲明 大業堂啓

北平飯館招請北平廚師 孟君處接洽待遇特別優厚 不論省籍凡擅製北平菜及麵食者請於日下午一時至五時到維新路一四二號之一劉法

律師童漱石代歐陽梅代合意堂置業公告 據稱本堂憑中買受顯倫堂劉陳氏自置屋業壹座坐落本市惠福分局豐寧路壹零柒號四圍墻壁紅毛泥石屎磚瓦木石水喉電燈門扇間格一併照登記圖證經於十月三日立帖交定茲訂期十月十五日交易如有轇轕希於期前與賣主顯倫堂劉陳氏理妥一經交易與合意堂無涉囑代公告等語合代公告如右 業務所：豐寧路一零一號 電話：一一三零七

南海平州大蔥園明信農場啓事 本場股東會議決議聘利股東樹堂經理一切業務除公告外特此登報聲明

復業律師杜沛端代陳福厚承退股份聲明 據稱陳福厚堂在信和堂生意股份傢私裝修等一切權益全由明德堂合意承受清楚此後與退股人無涉但承退前如有債項未清概由退股人負責特代聲明如上 事務所暫設中華中路玉帶坊惠園一號二樓

買田聲明 本堂憑中買受黃慎和堂園田壹坵土名鴨仔田約稅四十五畝所有基圍樹木寶沙在南海九區十五坵准期十月十五日交易如有任何轇轕速向賣主理妥交易後與本堂無涉 合勝堂啓

聲明啓事 本行開辦省城赤坭拖渡汽船大利號原與劉大利汽船已被徵用現當局徵用汽船昨九月卅日該法開航經各股東同意實行結束今已辦竣結束手續特此聲明此後無涉 省赤合興船務行啓

買屋聲明 本堂買受潘少平自置吉屋地壹段坐落長壽分局小甫北約門牌第叁號坐北向南深淵照土地局登記圖側經立定帖并標貼聲明準國曆十月十三日交易倘有轇轕來歷不明等件請期前向賣主理妥一經交易概與本堂無涉 勞令茂堂啓

請朱相先生收租 本號前租賃業主潘梓杏橫街第四號之鋪現尚未見到來收租因不知尊駕地址無從奉上刻經付欵以待請即到來收取否則恕不負延遲欠 伍尚端啓

駁斥林勃之聲明 閱十月五日大光報登有林勃聲明一則稱本市海珠北路二十四號舖業爲其所有且對本人諸多誣詆殊屬荒謬如主張係該鋪業主有於本月十日以前提出管業契證到廣大路十七號之一伍英森律師事務所核對不能憑空亂指否則當依法控追特爲駁斥如右 伍尚端啓

買會賢新街五號屋聲明 憑中買受福壽堂盧寶三自置吉屋壹間在廣州市長壽區段內所有上蓋連地均照土地登記圖證經交定立帖準拾月十五號交易如有華洋轇轕請期前向賣主理妥交易後概與本堂無涉 懷仁堂啓

買屋聲明 本堂憑中買受羅光昌堂譚一飛自置屋乙間座落龍津中路龍和里門牌第十四號四至均照登記圖證經交定立帖準期國曆十月十五號交易該屋如有華洋轇轕按揭債項等情請前向賣主理妥經交易後概與買主無涉 翟明堂啓

租鋪注意 本行於廣州淪陷前向租受本市長堤大馬路一九三號地下及四樓全部自行裝修及裝設玻璃門欄等開張營業迨淪陷後該鋪被敵人佔用今國土重光本號正趕速籌備復業不料昨閱光報有源隆興廠租賃該鋪告白不勝詫異但本行仍依約繼續租賃該舖營業經呈請新一軍司令部封存案特登報聲明 成興行啓 通訊處長樂路二十七號

律師雲逢銓代劉茂和堂買鋪聲明 劉茂和堂憑中買受招槐軒所有坐落本市光復路一百廿九號舖房乙間雙方議定經於本月六日立定標帖準期本月二十日交易該舖房如有任何轇轕應於期前與賣主理妥一經交易即與買主無涉特爲聲明 律師事務所豪賢路一百六十號

買田 本堂憑中買受順德烏洲梁華慶堂侶德祖遺下土名番順圍田一號一拾三畝又番順圍洋田十坵七畝六分餘準農曆九月初一日交易如有諸般轇轕祈于期前理妥交易後與本堂無涉 三善黎福耕堂

買屋聲明 本堂憑中買受黃賢俊先祖遺下經分名下吉屋兩間一坐落漢民段內泰康路六十八號門牌所有上蓋連地一坐落漢民段內實貴新街廿一號門牌所有上蓋連地經立定帖准期十月十二日交易倘有任何一切轇轕及來歷不明手續未清一經交易概與本堂無涉 永立堂啓

潘合成堂啓事 本堂憑中買受成敎堂黃成前與（梁紹福堂向潘和興堂購入）吉鋪一間在本市逢源區段內文昌路二七五，七，九號上蓋連地深淵照登記圖經立帖交定準本月十二日交易倘有任何一切轇轕及來歷不明手續未清期前速向成敎堂理妥一經交易概與本堂無涉特此聲明 潘今成堂啓

請誠美堂住客注意 萬福路第一七四，一七六號，清水濠八十三號，文德路二至八號一二三樓住戶鑒本堂現需上開各號業理自用請貴戶預早擇地搬居，其欠租項者希即向代理收租人清繳爲荷 誠美堂法定代理人余雄謹啓

阮崇禮堂保産鄭重聲明 本堂阮輯廷公名義置有本市西濠二馬路第十三號及十三號之一之二長堤大馬路四〇八號四一〇號鋪業六間係兄弟阮榮祖阮達祖寄存李喬律師處因一部份被人偷竊冒名向各鋪收租並有案可查特此鄭重聲明各租客應向本堂繳租 通訊處香港高陞街四四號廣州狀元坊七〇號轉

黃敬德堂買屋聲明 本堂憑中受金承寰全權代表金可蔭自置吉屋乙間坐落本市漢民分局段內高第路敬業坊式號之一所有四圍墻壁樓閣門窗水喉電燈一概俱全照登記圖訂本年十月十四日交易如有來歷不明及任何轇轕請於交易期前與賣主理妥一經交易與本堂無涉 黃敬德堂啓

退出聲明 本市長堤大中華百貨公司內帽品部務自民國卅四年十月十日退出本公司光興堂繼續營業若他日前來往數目任何轇轕未清者請與鄭朝能直接理妥與本公司無涉特此聲明 大中華百貨公司啓

接受聲明 本堂接受長堤大中華百貨公司內帽品營業因原日鄭朝能退出攤位由民國卅四年十月十日內本堂接受繼續營業若他日前數目轇轕未清者自登報日起十月十日止請與鄭朝能直接理妥在後概與接受人無涉特此聲明 李光興堂啓

買鋪聲明 本堂前憑中買受陳滋業堂（前向陳吉祥）乙間坐落本市大東分局轄內越秀北路門牌第七十號上蓋連地深淵四至均照土地登記證爲準經于交易清楚該契紙及登記證一併遺失經業主陳滋業堂登報聲明作廢呈請補領收執係鄭重起見一再登報聲明再前載以陳以然堂名義買受在十月九日交易之誤特此更正 陳世榮堂

律師雲逢銓受任太平南路馬百良仲記藥房常年法律顧問聲明 本律師受聘爲常年法律顧問依法保護關於該藥房一切權益特此聲明 事務所：豪賢路一百六十號

買地聲明 憑中買受黃價軒祖地壹坵坐落九江市儒林西路原日門牌壹百三十號深活照舊形准國曆十月十一號交易此地有按揭轇轕手續未清等早日向賣主理妥交易之後與本堂無涉 黃柏林堂啓

買鋪聲明 本堂憑中買受何瞻勝祖代表東大姑所有坐落本市長壽分局內南水脚式十四號上蓋連地吉鋪全間深淵四至照圖準國曆十月十四日交易如有任何轇轕與賣主理妥交易後與買主無涉 成德堂啓

買鋪聲明 本堂憑中買受信昌堂自置鋪業兩間坐落太平分局段內長堤沙欄通渠街現門牌九號及第十一號吉鋪一遞兩間四至照登記圖爲準所有上蓋連地全部裝修傢俱全經立帖交定訂明民國三十四年十月十日交易如有任何轇轕速與賣主理妥一經交易後概與本堂無涉 袁正祥堂

臺灣地理誌【上】

閻人俊譯

原載六月三日美國國務院公報

把台灣二字分開來解釋，「台」字有「高原」的意思；「灣」字則代表「港灣」。照着這兩個字的字義來講，它們對於長僅二百五十英里而又異常缺乏灣港的「台灣」顯然不是一個適當的名稱。初用這個名字時，或者是指着該島西部面對着中國的西海岸有一個淡水灣，而淡水灣之南翼又是一個突然出海面，高達數百尺的海角而說的。西方人則曾通用「福爾穆薩」（Formosa）稱之。「福爾穆薩」是葡萄牙文「美內」二字的譯音。據傳說：最先望見台灣島東岸巍峨莊嚴的絕壁的那般葡萄牙航海家，曾對之連聲高呼「美內」！於是該島在西方人中間竟得今名。這些懸崖絕壁，有幾個高度竟達數千尺，後面緊接着的就是由北而南，綿亙不斷的叢山峻嶺，其最高峯均在一萬三千尺左右，該島岩層西部忽然成爲開朗的平原，因此，島東部的高山大嶺宛如島西平原的一個絕妙畫屏。

台灣本島的面積爲一萬三千八百零七方英里，其附屬島嶼，連澎湖列島在內，面積約七十八方英里，當地人口總類，在一九四〇年年底六百萬零七萬七千四百七十八人——其中百分之二．五爲台灣土著，百分之六是日本人，百分之九十一．五是台灣籍中國人。

十六世紀以前，台灣的僅有居民，乃無從馬來亞和波里尼西亞遷來的土著，十七世紀起，中國人民大批移籍海岸各地，島上土著漸被驅入山中。一八九五年日本統治台灣後，則這些土著們僅能的活動地帶，限於多山的腹地部份了：直到現在他們仍住在那些多山的腹地，受着很嚴格的日本管制。土著們由於經常受到的待遇，全是很刻薄而殘酷的，加以生產率素來較低，所以他們的人口老是不能增加；直到現在，仍盤旋於十五萬五千左右，如果世界各強國將來能共同商定一種對待太平洋區域弱小民族的公允辦法，那麼，台灣的土著，是應當被包括在該項名字內的。

居住台灣將近三百年的那些廣東福建兩省人民遷過來的中國人，是多子而繁衍的，他們的人口，在日本統治時期內，單靠着自然的繁殖，已增加到一倍以上。不過，新從中國來的移民，日本政府一概不准入境。台灣籍中國人的生產率平均每千分之四十六！比居住台灣的那些日本人的生產率——千分之二十八．九——要高百分之六十。島上非武裝日本居民的人口，總數約爲三十五萬。在日本佔領台灣初期，還入台灣的日本移民每年約有一萬人，但不幾年後，這數字忽然低落；以後就未曾再度提高過。

台灣的人口密度與日本本土相彷彿，祇是分配情形稍有不同，台灣島三分之二是不適於居住的山嶺區，因此，台灣人口大部份是集中在自北而南的狹長海岸地帶的範圍之內。

戰畧關係

戰畧的因素大大影響了台灣問題，除了新加坡以外，遠東方面，再沒有另外一個地方占有這麼能控制週遭一切的重要位置。台灣島約離亞洲大陸海程一百英里；離菲律賓羣島主要島嶼二百英里，離日本極南端的大島九洲七百英里，從台灣各軍用飛機場，飛往馬尼剌，航程爲四百二十英里，飛航上海，航程爲四百二十八英里，飛往東京，航程爲一千二百九十英里。整個中國海岸的地點，都在台灣的一千一百英里半徑以內，若將這半徑伸長爲二千二百英里，則緬甸，新架波，婆羅洲，荷屬東印度的北部，亦均被包括在這大圓圈內。

台灣有兩個重要港：其主要海軍基地是高雄及基隆，在澎湖群島中的馬公，自從澎湖群島割歸日本統治後，馬公就成爲日本侵略西南太平洋，並準備此次作戰最重要的基地。

「政治的進展」

政府與法律：台灣的行政是歸東京的日本中央政府通過內務省直接轄制的台灣總督任職。向由日本政府任命。這近這幾位的總督，均是從在職的海軍大將中間選擇出來的。海陸軍在台灣政府裡面占有很大勢力；結果是他們漸漸養成了一種自作主張的態度，漸漸弄到抗拒東京有完全由

東京發出的。當地人民參加政府之較爲高級的官吏概由日本政府任命。並且是任命日本人充任的，較低級的公務員才半由台灣人充任，常由日本人充任二十五歲以上的合格男子得參加投票選舉當地議會代表，而且依照法律有被選舉權。在台灣各地的議會，全部份是日本代表人數遠超過台灣籍代表。祇有一個小的鄉村是例外，藉着警察和各當地愛國組織的嚴密檢控制，那些曾在各公立學校中受過日本教育，能夠操日語的臺灣青年，例受特別優待，檢查制度，無論在戰時與平時都是嚴格執行的。在日本統治之下，臺灣人完全失去了把自己組織起來的自由，亦不得在官立學校中用自己的土語，互相會話，日本人初占臺灣的那個時期，還容許中國人辦舊式私塾，不過這種私塾從來未受過日本政府甚麼鼓勵，帮助，近年來，則日本政府很有取締這類私塾的傾向。

政治的進展

政府與法律：台灣的行政是歸東京的日本中央政府通過內務省直接轄制的台灣總督一職。向由日本政府任命。最近這幾位的總督，均是從在職的海軍大將中間選擇出來的。海陸軍在台灣政府裡面占有很大勢力：結果是他們漸漸養成了一種自作主張的態度，漸漸弄到抗拒，東京民政當局向所頒的訓令。不過，法律的制定，還是完全由東京發出的。

當地人民參加政府之較爲高級的官吏，概由日本政府任命。並且是任命日本人充任的較低級的公務員，才半由台灣人充任。常由日本人充任二十五歲以上的合格男子得參加投票選舉當地議會代表，而且依照法律有被選舉權，在台灣各地的議會，全部份是日本代表人數遠超過台灣籍代表。祇有一個小的鄉村是例外，藉着警察和各種當地愛國組織的嚴密檢查控制，那些曾在各公立學校中受過日本教育，能夠操日語的台灣青年，倒受特別優待，檢查制度，無論在戰時與平時都是嚴格執行的。在日本統治之下，台灣人完全失去了把自己組織起來的自由，亦不得在官立學校中用自己的土語互相會話，日本人初占台灣的那個時期，還容許中國人辦舊式私塾；不過這種私塾從未受過日本政府甚麼鼓勵帮助。近年來，則日本政府很有取締這類私塾的傾向。

財政狀況：台灣一九三九年四月一日至一九四〇年三月卅一日財政年度的預算，收支均爲二萬四〇八十六萬二千日圓（等於四千八百九十九萬六千三百零八萬美元）。這個數額，當然亦包括從官辦各種企業盈利項下的收入，這種官辦的企業一向是獲利極豐的，其中有烟草專賣，酒類專賣，國有鐵路，交通樟腦專賣和那個控制着許多種工業的，臺灣開發公司」（未完）

【以臺代灣】

中國與世界

怎樣救濟飢寒困苦的歐洲？

John Corsou著

祇要波蘭當局，能把救濟品帶給波蘭的民衆。但是運送這些救濟品必得經過蘇聯的國境，而且當時，波蘭全境，是在紅軍的控制之下。從一九四四年的九月，到一九四五年的二月，這個四月裏恰好在雅爾達會議以前，蘇聯對于屢次請向的救濟物品能否准從蘇聯境內通過一節，不予答覆。「聯總」派遣人員前往波蘭，從一九四四年十一月，就請求蘇聯給護照，蘇聯允發給。直到一九四五年七月才得發下。南國是第二個例子：那裏的飢荒與災患，都很嚴重，尤其是達爾馬堤烈海岸一帶。蘇聯代表從一九四四年七月以來，曾極力催促「聯總」把當時已經解放的一個很小區域的救濟品，運交鐵托將軍。「聯總」當然同意照辦，英美聯軍的軍事當局認爲這樣分配救濟品在事實上不易做到，就不久地局同鐵托將軍洽商，究竟怎樣，并且到何時可以由聯軍部隊將救濟品帶給各國。鐵托將軍顯然不喜歡，英美的軍隊在南國境內分發救濟品。當時南國不是同盟軍替他們打德國了。他們「英美當局」，對于和他們立在聯盟地位的南國，在交付救濟品上，是否沒有充份的信任」毫無疑義，他在想着英美聯軍，是不是對於南國在慣見的「鎚子，和鐮刀」（按即蘇聯國徽）表演之下所得到的印象以外，再來一個對華的表演呢。在我們巴爾幹的朋友們的眼裏，「聯總」簡直失去了國際性所示的「不偏不黨」的意義。

應付這些複雜的問題，各國聯縱軍隊的爭衡，國際合作允許不能充分發現，再加上國際的政治背景，「聯總」只用了一些對于工作非常忠心，對于節外生枝這些問題全有處理經驗的人員。「聯總」集中分棣于三十種國籍以上的三千人，他們分駐在倫敦，巴黎，開羅，雅典，貝爾格來德，阿狄司阿巴巴(Addis Ababa)錫尼，重慶和華盛頓。在十八個月內，「聯總」必得把這個五光十色的團體動員起來，治成一爐，使它成爲個有效率的單位，并且在實行工作時，給以隨機應變的方法。「聯總」有這麼多待辦的事，並不足奇。

「聯總」的効用不够，已受到極嚴厲的批評。貴族院司特拉博基爵士Lord Strabolgi稱呼「聯總」VNRRA爲先準備Unready。爵士皮維希魯克的Lord Beaverbrood每日快報（Daily Express）嘲之爲「未重筋漲的官僚化管理」。美國報紙，形容它爲「組織薄弱，審慎過度，集權過重，缺乏重心，並且合于想象領袖人物與樣動的一個團體。」我是最近才加入這個組織的，所以對於這些批評，不能從客觀方面估定其價值。可是以一年的短促時間所建立起像這樣一個團體，總算有很高的效率。這部機器，雖還不免有軋軋的雜音，可是現在情況比它六個月以前的情況，好得多了。我們要給它以機會，李曼卅長和他的同僚們一定很能做出一番事業來。把它的失敗歸咎于組織脆弱，就是忽畧了它初期經驗所給我們的那些寶貴教訓。

「總聯」的存在，等於所有聯會國家普遍意志的反映，就是要由合作的力量造成世界來日的安定。可是「聯總」的經驗告訴我們，要使它合作的效力增高，它所須要的還不祇于是人們對於它所存的善意。

雖說它似是一部份，由于重要救濟品缺乏，也由於許多國家，對于影響他們本國既定政策和經濟利益的事，願意和「聯總」協調。也可以說，是由于他們不肯約束官僚化的行動，就是往往想用經辦人自己的或他們政府自己的政策，果能利用「聯總」後來的教訓，做下去，那麼藉着各國在救濟事業，金融，農務業，和維持秩序的種種合作，以增進世界安全的希望，就更容易達到一點就目前的情況講，「聯總」經驗給我們的暗示，似乎使得舊金山會議的希望，前途都不甚光榮。（完）

英印解決方案述評（下）

H. N. Breilofrd作　沙溪譯

印度教徒的民族主義是如此地強烈，爲世團結，他們甚至寧願支付這麼重的代價，他們知道，祇有回教徒與印度教徒齊步前進，才有希望終止外國的統治，在立法議會中，這兩個領導的黨派——國民大會派和回教同盟——過去有一段時間，曾經形成爲一種聯合的反對派。爲使當時的中央政府造成一連串的失敗，這一回合作，雖然還在否認之中，但兩方面的領袖，德賽與亞里，都已經產生一種協議，他們可能聯結一起組織一個進步的國民政府，雙方諒解，在重要的政府職務上，兩黨平等分配，一般人相信，孟買人的印度教律師德賽先生得廿地的同意，已經向魏菲爾暗示，這種進展，可以注意的是，國民大會派和回教同盟，在一個限定的時間……內和一個特殊的目的，而在總督會議席上實行平權制，這是並不必要意味着印度教徒和回教徒之間，在一切的時期中，對任何的事情都實行平權的。國民大會派是一個民族主義者的黨派，不是一個區域主義者的黨派，在它的會員之中，雖然大多數是印度教徒，它的主席卻是一個回教徒，而且也有回教徒，錫克族人和基督徒的黨員；更其是他曾經以最充足的理由宣布過，願收納賤民階級爲黨員，它一直是堅持着與以小集團爲基礎的政治組織相鬥爭，可是魏菲爾方案都限定得接受這種宗教了性的分列計劃，而且這也應該會得加强了這種分裂的傾向，於是，站在理想主義者的立場，這是第一個困難，以爲民族主義的觀念被區域主義的觀念取而代之了，第二個困難是更加棘手，更加確定的一種，認定他自己先是一個印度人，隨後才是一個印度教徒的人們，會得同意以巨大的代價，換取內部的團結，可是有些正統派的和保守的印度教徒，他們是將印度教置於第一位的，他們的發言人名叫瑪哈沙勃盼，他已經起來攻擊平權的暗示，佔大多數人的印度教徒是不能接受與少數民族相作人爲的平等的，印度教徒估全人口四分之三，在兩個社會之間，他們受過的教育和工業生產的程度，是這爲來得進步。

魏菲爾勳爵所提的方案，假如他並不坦白地說明，實行兩派的平權它可能是更爲平順地通過的，方案現在面對着必須解決的難處，即不到社團比例解決，就不會同意的憲法，眞納的黨擴的區域主義已經有了那麼多的成就，他會說假如回教徒不能獲得平權，他們或堅持要巴基斯坦，這是一個極懷的決定，它仍然要使三千萬的回教徒留在印度教徒的地區之內，（按印度回教徒共約五千萬人），這種主要的錯誤已經過來了一代的歲月，當時摩萊勳爵就是將兩個黨派的選民分爲不同的憲法，作不同的投票。民主，依據西方人大多數統治的技術，祇有在同血統的社會才能實行。國民大會派爲了創造一個以民族觀念爲基礎的這樣的一個社會，英勇地鬥爭了來，它失敗了，部分的原因是它本身的錯誤，但主要的卻是英國統治階級分而治之的模糊的傳統意識，就一個具有現代頭腦的人看來，眞正分裂印度的不是由於宗教的原因，卻是由於經濟的原因：一方面是工人，農民，負債者；另一方面是企業家，債主，地主，宗教祇是爲這些階級服務，延長他們的壽命而已，可惜內是，至今還一個黨派領袖，足夠力量去抹消過去，重頭開始。

假如以平權爲基礎的談判，最後達到了協議，那末其結果是印度的政治生命勢將集中於地方而不集中於聯邦的中心，民主是祇有在不過度緊張，以大多數人的基礎爲基礎的情況之下才能實行的，大多數聯邦政府是這樣子的，權力範圍，似乎有一種傾向，那僅限於外交，國防，交通這三方面，在上一個世紀，這也許可以夠了，但今天，印度最基本的需求，是有一種經濟計劃，使能充分運用它的資源和提高它的生活水準這兩者，上要執行這種計劃，它必須有一個聯邦政府，這個政府對一切經濟方面都具有權力，而且它是得人民的信任和同意的；因爲他得控制有礙經濟前途的權益和有礙發展的關稅，[illegible]懷疑，黨派與集團之間的討價還價是否能夠產生出這樣的一調政府，可是，前面又放着方案，在這可以進過的地位上，第一個必須越過的絆脚石就在於國會派正當地在絕它被認爲是印度教的團體組織，在這一個階級中的每一件紛爭，都在教訓人們，得獲取機會，創立一個諧和的議會機構，當這樣的機構存在出來的那時候，印度的自由才稱是獲得了勝利。

護航力強　快捷妥當

廣州　清遠　單行電船　亞洲　飛鵬

座位舒適　招呼週到

每日下午六時　廣州　清遠　對開

廣州泊長堤廣益碼頭

清遠泊下廓大碼頭

廣源船務公司

長堤二〇二號　電話一三四三八

本報廣告部設計

福華渡

廣州　肇慶　悅城　都城　梧州

開行日期　鐵定十月九日上午啓行往梧

省泊同安碼頭　沽票收貨

一德路一二九號　電話一五〇五三

國光船務行啓

地址　廣州新堤大馬路二〇二號　電話一五一八五號

廣東汽船

乘安儎全　客快貨捷

來往廣州水東

準期　本月十日上午七時　由廣州開往水東

東興永行啓

本報廣告部設計

廣州　澳門

護航力強　快捷妥當　座位舒適　招呼週到

廣源快輪渡拖

定本月九日上午七時啓行

省泊西堤聯興公司大碼頭

澳泊泉州碼頭

廣州長堤二百零二號　電話一三四三八

澳門十月初五街一百四四號　電話二五二零

廣源船務行

本報廣告部設計

廣州　肇慶　梧州

明發渡

四大特點　碌架床位　輪船快捷　實力護航　招呼妥當

順搭　容奇　九江　太平　廣利　肇慶　悅城　南江口　都城（永泰快輪拖）

即日收貨

辦事處　長堤同安碼頭

鐵定國曆十月十二日農曆九月初七日開航

明發船務行

本行敬聘王世昌律師爲常年法律顧問事務所一德西路四八八號　電話：一二一五三三

本公司聘請余春華律師爲常年法律顧問

余律師事務所　小北倉邊路二十三號三樓

廣州　清遠　廣利電船公司

東航船　海元船　東益船　重慶船　華安　交通船　潮梅船

實力護航

快捷安全

每日有船開

泊長堤廣榮碼頭

長堤靖海路二馬路二號　電話：一六六三四

本報廣告部設計

永興航業公司

永興渡

鐵定國曆十月十二日農曆九月初七日開航　十一日初六日收貨

新利行快輪拖引

快捷安全・實力護航

順搭　市橋　肇慶　都城　容奇

省泊鎮記碼頭

梧泊大碼頭

寫字樓　新堤大馬路二〇二號三樓　電話：一六〇八六

本報廣告部設計

實力　護航　安全　快捷

鐵定國曆十月八日農曆九月初三日上午九時開行

廣州　江門　三埠

大來電船

順搭　沿路經西海各途站

隔日開往三埠

船泊　廣州同安碼頭　江門民衞渡碼頭　三埠新昌碼頭

地址　一德西路五〇八

興華航業公司啓

電話一三三六六號

本報廣告部設計

廣州　官山　西樵　單行電船

開泰

路經平洲瀾石吉利官山文樂市　接駁沙頭大同

鐵定十月十日上午六時啓航

即日來回　廣州　肇慶

萬福

單行電船　路經東海沿途各埠

十月十日啓

船捷　實力護航

廣安船務行

故衣路三十三號二樓　電話一〇九七八

本報廣告部設計